



Mot du président

L'année 2010 est une année charnière pour le CEPS/INSTEAD qui a clôturé son programme pluriannuel 2008-2010, tout en travaillant à l'élaboration de son second programme pluriannuel 2011-2013.

Conformément aux objectifs annoncés dans le programme pluriannuel qui s'est achevé en 2010, le CEPS/INSTEAD s'est concentré sur les quatre points suivants :

- le renforcement de son infrastructure de recherche ;
- la production de données, notamment grâce au développement de nouveaux outils technologiques de collecte des données ;
- le maintien de la qualité des programmes de recherche, la valorisation de la recherche et le renforcement de l'ancrage du Centre dans les milieux scientifiques, au niveau national et international ;
- et enfin, la poursuite des programmes de formation avancée avec le Master d'analyse des politiques sociales (IMPALLA) et surtout le développement de l'Ecole Doctorale.

L'originalité du Centre tient, en grande partie, au fait que les connaissances produites résultent de la combinaison d'activités de nature diverse : la réalisation de grandes enquêtes s'inscrivant dans des programmes nationaux et internationaux ; le développement de bases de données comparatives, longitudinales et spatialisées ; les études, expertises, participations à des commissions diverses (nationales, internationales) ; le monitoring et l'évaluation de politiques publiques ; le développement d'outils et de méthodes, notamment dans le domaine de la micro-simulation ; l'enseignement et la formation à la recherche ; et la recherche académique et méthodologique.

L'objectif de cibler les travaux du Centre, à la fois sur le plan de la recherche académique et de la recherche appliquée, mais aussi d'éclairer les orientations de l'intervention publique et les débats sociétaux a été atteint et continuera d'être l'enjeu du prochain programme pluriannuel.

Georges SCHROEDER
Président du CEPS/INSTEAD

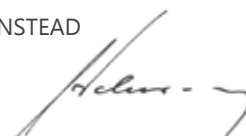



SOMMAIRE |

| | |
|---|----|
| CHAPITRE I. UNITÉ DE RECHERCHE : POPULATION & EMPLOI | 07 |
| INTRODUCTION | 08 |
| 1. DYNAMIQUES DU MARCHÉ DU TRAVAIL ET PROTECTION SOCIALE | 08 |
| 2. CONDITIONS ET MODE DE VIE | 15 |
| FAIT MARQUANT EN 2010 EU Network for the analysis of EU-SILC (Net-SILC) | 25 |
| | |
| CHAPITRE II. UNITÉ DE RECHERCHE : ENTREPRISES | 27 |
| INTRODUCTION | 28 |
| 1. RESPONSABILITE SOCIALE DES ENTREPRISES | 29 |
| 2. TECHNOLOGIES DE L'INFORMATION ET DE LA COMMUNICATION | 30 |
| 3. RECHERCHE & DÉVELOPPEMENT, INNOVATION | 32 |
| FAIT MARQUANT EN 2010 Analyse de la relation entre innovation technologique, non-technologique et Responsabilité Sociale des Entreprises | 35 |
| | |
| CHAPITRE III. UNITÉ DE RECHERCHE : REPREM (Relations PProfessionnelles & EMPloi) | 37 |
| INTRODUCTION | 38 |
| 1. RELATIONS PROFESSIONNELLES | 38 |
| 2. EMPLOI | 39 |
| 3. FORMATION PROFESSIONNELLE | 40 |
| | |
| CHAPITRE IV. UNITÉ DE RECHERCHE : GEODE (GÉOgraphie & Développement) | 43 |
| INTRODUCTION | 44 |
| 1. URBANISATION ET HABITAT | 44 |
| 2. INTÉGRATION MÉTROPOLITAINE TRANSFRONTALIÈRE | 48 |
| 3. MOBILITÉ RÉSIDEN TIELLE ET QUOTIDIENNE | 50 |
| 4. DÉVELOPPEMENT TERRITORIAL | 53 |
| 5. SYSTÈMES D'OBSERVATION GÉOGRAPHIQUE | 54 |
| FAIT MARQUANT EN 2109 "EVALUX" Mobilité résidentielle transfrontalière du Luxembourg vers les pays voisins | 55 |

SOMMAIRE |

| | |
|---|-----|
| CHAPITRE V. UNITÉ DE RECHERCHE : ERDI (Enseignement, Recherche et Développement International) | 57 |
| INTRODUCTION | 58 |
| 1. THE GRADUATE SCHOOL FOR COMPARATIVE PUBLIC POLICY, ANALYSIS AND DATA | 58 |
| 2. L'INFRASTRUCTURE DE RECHERCHE | 62 |
| 3. LA CELLULE RELEX (RELATIONS EXTÉRIEURES) | 67 |
| 4. LA CELLULE AFRILUX (OBSERVATOIRE SUR LA RÉDUCTION DE LA PAUVRETÉ DANS LES PAYS AFRICAINS) | 71 |
| | |
| CHAPITRE VI. PUBLICATIONS ET CONFÉRENCES | 77 |
| 1. PUBLICATIONS | 78 |
| Collections du CEPS/INSTEAD | 78 |
| Publications avec comité de lecture | 89 |
| Publications sans comité de lecture | 94 |
| Rapports à des organisations nationales ou internationales | 98 |
| Thèses de doctorat | 99 |
| Master Theses Impalla 2009-2010 | 100 |
| 2. PARTICIPATIONS AUX CONFÉRENCES | 102 |
| Unité de Recherche POPULATION & EMPLOI | 102 |
| Unité de Recherche ENTREPRISES | 105 |
| Unité de Recherche REPREM | 106 |
| Unité de Recherche GEODE | 107 |
| Unité de Recherche ERDI | 110 |
| 3. CEPS/INSTEAD SEMINAR SERIES / ATELIER DE RECHERCHE | 113 |
| 4. PRÉSENTATION DE TRAVAUX | 116 |
| Unité de Recherche POPULATION & EMPLOI | 116 |
| Unité de Recherche REPREM | 117 |
| Unité de Recherche GEODE | 118 |
| Unité de Recherche ERDI | 119 |
| | |
| CHAPITRE VII. ORGANISATION | 121 |
| LE CONSEIL D'ADMINISTRATION | 122 |
| LE CONSEIL SCIENTIFIQUE | 122 |
| L'ADMINISTRATION GÉNÉRALE | 123 |
| LES UNITÉS DE RECHERCHE | 123 |
| LE SERVICE INFORMATIQUE | 124 |
| LE SERVICE MÉTHODOLOGIQUE | 124 |
| LE CENTRE DE DOCUMENTATION, DE DIFFUSION ET DE SUPPORT AUX UNITÉS DE RECHERCHE ... | 124 |









CHAPITRE

I

Unité de Recherche :
POPULATION &
EMPLOI

L'Unité de Recherche Population & Emploi, qui compte plus d'une trentaine de chercheurs, techniciens et assistants, oriente ses recherches vers les questions sociétales, notamment celles relatives aux conditions et aux modes de vie de la société luxembourgeoise, à l'analyse du marché du travail et à l'évaluation des politiques sociales. Ces recherches sont réalisées grâce au développement, au sein même de l'unité, d'outils d'investigation, essentiellement des enquêtes économiques et sociales auprès des ménages. Les activités de l'unité s'articulent autour de deux axes :

- Axe 1. Dynamique du marché du travail et protection sociale
- Axe 2. Conditions et mode de vie.

1. DYNAMIQUE DU MARCHÉ DU TRAVAIL ET PROTECTION SOCIALE

REDIS (Coherence of social transfer policies and micro-simulation)

Le projet REDIS, soutenu par le FNR, dans le cadre du programme Vivre demain au Luxembourg, pour une durée de 3 ans a débuté en avril 2007. Ce projet, mené en collaboration avec l'IGSS, consiste à comprendre et à évaluer le système des transferts sociaux et fiscaux luxembourgeois, notamment grâce aux modèles de micro-simulation. Ce projet allie analyses et développement de modèles de micro-simulation statique et dynamique.

En 2010, côté développement, les travaux ont consisté, pour la micro-simulation statique, à l'implémentation de deux modules dans EUROMOD : (un module pension et un module dépenses de santé) et pour la micro-simulation dynamique, à partir de la plateforme LIAM (Life-cycle Income Analysis Model), à construire un modèle dynamique de population pour le Luxembourg. Côté analyse, les travaux ont consisté i) à comprendre, via une analyse comparative pourquoi le taux de pauvreté des enfants est si élevé au Luxembourg ; ii) à comprendre comment gérer des utilités marginales négatives dans le cadre d'un modèle à choix discret de l'offre de travail ; iii) à finaliser l'analyse du comportement d'offre de travail des femmes au Luxembourg.

Publications liées au projet :

BERGER Frédéric, JEANDIDIER Bruno. Des enfants pauvres malgré des parents en emploi. In : DEGAVRE Florence, DESMETTE Donatienne, MANGEZ Éric, NYSENS Marthe, REMAN Pierre (Dir). *Transformations et innovations économiques et sociales en Europe : quelles sorties de crise ?* Centre Interdisciplinaire de Recherche Travail, État et Société de l'Université catholique de Louvain (CIRTES), Presse Universitaire de Louvain, 2010, Vol.1 Regards interdisciplinaires (Cahiers du CIRTES n°4), pp. 133-152.

BERGER Frédéric, ISLAM Nizamul, LIEGEOIS Philippe. *Discrete choice modelling of labour supply in Luxembourg through EUROMOD microsimulation.* EUROMOD Working Paper Series, 2010, n°EM5/10, 36 p.

ISLAM Nizamul, LIEGEOIS Philippe. *Dealing with negative marginal utilities in the discrete choice modelling of labour supply.* EUROMOD Working Paper Series, 2010, n°EM6/10, 12 p.



BERGER Frédéric, ISLAM Nizamul, LIEGEOIS Philippe, WAGENER Raymond. *Cross-validating administrative and survey datasets through microsimulation and the assessment of a tax reform in Luxembourg*. EUROMOD Working Paper Series, 2010, n°EM1/10, 35 p.

Evaluation de la mise en oeuvre et de l'efficacité de la loi 5611 (2010)

Depuis juillet 2007, un nouveau dispositif de mesures en faveur de l'emploi a été mis en place suite à la loi 5611. Le Ministère du Travail et de l'Emploi a chargé le CEPS/INSTEAD d'évaluer, d'une part, la mise en œuvre des contrats initiation emploi et des contrats appui emploi, et d'autre part, leur efficacité en termes d'insertion sur le marché du travail. Une autre partie de ce projet porte sur l'analyse de la récurrence de chômage entre 2007 et 2010.

Le projet d'évaluation fait un premier bilan du nouveau dispositif des mesures en faveur de jeunes instaurées dans le cadre de la loi 5611. Dans un premier temps, il fournit quelques éléments de cadrage concernant le nombre de mesures attribuées depuis juillet 2007, le nombre d'entreprises concernées et les caractéristiques des demandeurs d'emploi bénéficiant des nouvelles mesures. L'ensemble de ces éléments est présenté dans une perspective comparative avec l'ancien dispositif. Ces éléments de cadrage sont suivis des résultats de l'évaluation de l'efficacité des mesures en termes d'insertion sur le marché du travail. Le projet sur la récurrence de chômage utilise les données administratives de la sécurité sociale et de l'administration de l'emploi pour suivre une cohorte de primo-chômeurs dans le temps (au cours de 30 mois) et de déterminer leur trajectoire professionnelle.

Publications liées au projet :

ZANARDELLI Mireille, BROSIUS Jacques. *Evaluation de l'efficacité des mesures en faveur de l'emploi instaurées par la loi 5611. Rapport rédigé pour le compte du Ministère du Travail et de l'Emploi*. CEPS/INSTEAD, février 2010, 14 p.

BROSIUS Jacques, ZANARDELLI Mireille. *La récurrence de chômage au Luxembourg. Rapport rédigé pour le compte du Ministère du Travail et de l'Emploi*. CEPS/INSTEAD, décembre 2010, 22 p.

MIDAL

The general objective of the "MiDaL" project is to develop an advanced analysis tool that allows Luxembourg and other countries at answering policy-related questions about pensions and social transfers in the longer term through microsimulation models. The Project (3 Work Packages) is more specifically targeting both the partial development of a dynamic microsimulation modeling toolbox and the improvement of administrative datasets in relation to the need for pension analysis in Luxembourg.

Work Package A: "Towards the Development of a dynamic microsimulation toolbox" - The main objective of this aspect of the project is to provide socio-economic researchers and policy-makers with an open and efficient toolbox (written in C/C++ or Python), "LIAM-II", for the creation of dynamic microsimulation models. This toolbox is intended to be freeware, meaning that it will be put at the disposal of individual model developers all over the world. Given time and budgetary constraints, the MiDaL project is not intended to fully implement the LIAM-II toolbox. It is concentrating on a simplified version of the toolbox and a few important basic instruments: database management functions, simulation engine, syntax parser. The Work Package has been launched in 2010 and is mainly realized by our partner in Brussels (Federal Planning Bureau), with the collaboration of CEPS/INSTEAD which is also managing the MiDaL project as a whole.

Absentéisme

Dans le contexte de l'introduction du statut unique en 2009, le Gouvernement a invité les partenaires sociaux à faire de la maîtrise de l'absentéisme une priorité et à en déterminer les causes exactes. Dans cette perspective, le Groupe de Haut Niveau, organisé de façon tripartite, a chargé le CEPS/INSTEAD de réaliser une étude permettant d'identifier les causes de l'absentéisme. En 2009, de nombreuses analyses ont été menées et présentées au Groupe de Haut Niveau.

Sur la base de ces travaux, il a été décidé de créer un observatoire de l'absentéisme destiné aux entreprises implantées au Luxembourg et ayant pour objectif de leur fournir une série d'indicateurs relatifs à l'absentéisme et comparables avec ceux du secteur d'activité auquel elles appartiennent. L'objectif essentiel est d'offrir aux entreprises une approche de benchmarking. Les travaux relatifs à la mise en œuvre de cet observatoire ont été amorcés en 2010 et s'achèveront en 2011.

Offre de travail des mères / garde d'enfants

L'objectif de ce projet est d'étudier le rôle joué par l'offre locale de modes de garde d'enfants sur l'offre de travail des mères de jeunes enfants.

Les deux principaux apports de l'analyse sont les suivants. D'une part, les règles de priorité en vigueur dans les structures d'accueil de jeunes enfants et la proximité de ces structures au domicile familial ont été prises en compte pour en mesurer la disponibilité locale. D'autre part, les similitudes entre les familles qui partagent le même contexte en termes d'offre locale de modes de garde ont été traitées au moyen d'une technique adaptée (les modèles multiniveaux).

Publications liées au projet :

BOUSSELIN Audrey, RAY Jean-Claude. *Analyse de l'impact, sur la participation des mères au marché du travail, de la disponibilité locale des services collectifs de garde d'enfants. Application au Luxembourg.* CEPS/INSTEAD, 2010, coll. Working Paper n°2010-46, 44 p.

BOUSSELIN Audrey. *L'impact, sur l'offre de travail des mères, de la disponibilité locale des services de garde d'enfants. Synthèse de la littérature empirique.* CEPS/INSTEAD, 2010, coll. Working Paper n°2010-47, 56 p.

BOUSSELIN Audrey, RAY Jean-Claude, REINSTADLER Anne. *L'enquête Structures collectives d'accueil de jeunes enfants du Luxembourg. Une collecte de données ad hoc pour mesurer la disponibilité locale des services collectifs de garde d'enfants.* CEPS/INSTEAD, 2010, coll. Document Technique n°2010-26, 100 p. (Non accessible au grand public)

Pratiques de recrutement nouveau programme

En 2008, le CEPS/INSTEAD a développé, en collaboration avec le Ministère du Travail et de l'Emploi, un programme de recherche destiné à comprendre le fonctionnement du marché du travail sous l'angle des pratiques de recrutement des entreprises. Les fondements théoriques de ce programme reposent sur l'hypothèse selon laquelle les recrutements par des canaux informels pourraient, dans le cas d'une économie ouverte comme le Luxembourg, contribuer à expliquer la hausse du chômage observée depuis 2002.

Ce programme, basé sur une enquête menée en 2007, a déjà permis la publication, en 2009, de plusieurs documents proposant des informations véritablement novatrices pour le pays. En 2010, les travaux sur la mobilisation des canaux de prospection se sont poursuivis et ont été enrichis par une analyse sur les critères de sélection sollicités par les employeurs pour rechercher et retenir le candidat final. En parallèle, une approche alternative à la problématique des recrutements a été étudiée par le biais de la fidélisation des salariés ; fidélisation qui permet de réduire le turn-over de l'entreprise et par là-même de limiter les recrutements. D'autres publications paraîtront en 2011 et aborderont les canaux de recrutement ayant



permis de concrétiser le recrutement, les difficultés de recrutements, les négociations salariales ou encore les recrutements selon le genre.

Publications liées au projet :

LEDUC Kristell. *Recruter ou fidéliser : comment réduire le turn-over des entreprises ? Les pratiques de mode de gestion du personnel en question*. Les Cahiers du CEPS/INSTEAD n°2010-02, 19 p.

GENEVOIS Anne-Sophie. *La prospection des candidatures dans le processus de recrutement : les canaux utilisés par les entreprises*. Les Cahiers du CEPS/INSTEAD n°2010-22, 15 p.

LEDUC Kristel. *Zoom sur les critères de sélection lors des procédures de recrutement – Le cas des entreprises implantées au Luxembourg*. Les Cahiers du CEPS/INSTEAD n°2010-24, 19 p.

Droit de la Famille

Ce projet de recherche s'articule autour de deux objectifs principaux. Le premier objectif vise l'évaluation des réglementations nationales, non-luxembourgeoises, internationales et communautaires en matière de prestations familiales, particulièrement le congé parental et l'allocation d'éducation, ainsi que l'analyse de la jurisprudence nationale et communautaire. Le second objectif vise une analyse ciblée sur la législation relative aux allocations familiales.

D'une part, l'analyse menée relativement au congé parental et à l'allocation d'éducation a donné lieu à la rédaction d'une étude scindée en deux volumes. Le second volume, qui vise l'état actuel du droit luxembourgeois et propose plusieurs systèmes de réforme, a été finalisé en 2010, en intégrant l'actualité normative - notamment communautaire - et en tenant compte de la survenance de la crise économique. D'autre part, l'analyse portant sur les allocations familiales a donné lieu à la rédaction de propositions de réforme de la législation nationale.

Publication liée au projet :

SEGURA Jordane. *Etude relative au congé parental et à l'allocation d'éducation – Volume 2. Rapport réalisé pour le Ministère de la Famille et de l'Intégration – Caisse Nationale des Prestations Familiales*. CEPS/INSTEAD, juin 2010, coll. Rapport n°2010-10, 132 p. (Non accessible au grand public)

Female labour market inactivity

The extent and quality of women's participation in the labour market is largely affected by women's family and childbearing responsibilities. Women who restrict or interrupt their careers due to childcare may face various negative consequences of these career breaks. This project builds upon the existing international research and aims to analyze employment breaks due to child care and family responsibilities in various European countries, including Luxembourg.

In 2010 one article was published in *Journal of Social Policy* and two other articles regarding female career breaks due to childcare were submitted to peer-review journals (both accepted). One book chapter was published as well as one book review concerning female employment and division of labour between men and women.

Publications liées au projet :

VALENTOVA Marie, ZHELYAZKOVA Nevena. Women's Perceptions of Career Interruptions due to Childcare in Central and Eastern Europe. *Journal of Social Policy* [first published online: 15 Jul 2010; doi: 10.1017/S0047279410000541]

VALENTOVA Marie, KRIZOVA Iva, KATRŇAK Tomas. Genderová segregace na trhu práce v kontextu segregace ve vzdělání v mezinárodním srovnání. In : JARKOVSKA Lucie, LISKOVA Kateřina, SMIDOVA Iva (Eds.) *S genderem na trh. Rozhodování o dalším vzdělání patnáctiletých*. Prague : Sociologické nakladatelství (SLON) /Sociological publisher (SLON), 2010, pp. 8-27.

VALENTOVA Marie. Towards a democratic division of labour in Europe? By Walter Van Dongen. The Policy Press, 2009, 288 p. *International Review of Modern Sociology*, 2010, vol.36, n°2, pp. 250-253.

Femmes et marché de l'emploi

Le rapport faisant l'objet de ce contrat avec le Ministère de l'Égalité des Chances est la sixième édition d'un bilan de la situation des femmes mais également des hommes sur le marché de l'emploi au Luxembourg. Le rapport comporte quatre parties : l'évolution des indicateurs clefs de l'emploi féminin, la situation des femmes sur le marché du travail, les déterminants de l'activité féminine, les politiques publiques en faveur de l'emploi féminin.

La présente édition concerne principalement l'année 2009, avec une actualisation des années 2008 et 2007 par rapport au rapport précédent, et avec un rappel de données plus anciennes permettant une comparaison dans le temps. Ce rapport a été l'occasion de présenter les premiers impacts de la crise sur l'emploi féminin au Luxembourg en comparaison des hommes et des autres pays de l'Union européenne.

Publication liée au projet :

GUASTALLI Eric, LEJEALLE Blandine, VANNI Laureen. *Les femmes et les hommes sur le marché de l'emploi. Rapport pour le Ministère de l'Égalité des Chances*. CEPS/INSTEAD, 2010.

Femmes et entrepreneuriat

L'objectif de cette recherche financée par le Ministère de l'Égalité des Chances et le Fonds Social Européen est de mettre en évidence les obstacles à l'entrepreneuriat chez les femmes mais aussi chez les hommes. Dans une première étape, sachant qu'il existe peu de données statistiques selon le genre, les données disponibles sur la création d'entreprise selon le genre ont été rassemblées pour évaluer les manques statistiques en la matière. Dans une deuxième étape, des entretiens avec les principaux acteurs de la création d'entreprise au Luxembourg ont été réalisés. Et finalement, des entretiens qualitatifs du type récit de vie auprès de la population cible sont en cours. Ils vont permettre de mettre en évidence les difficultés et les facilités que les hommes et les femmes rencontrent à la fois dans la création d'entreprise mais aussi dans la reprise et la gestion de ces entreprises. Les entretiens devraient permettre de mettre en évidence les motivations liées, entre autres, à la personnalité, à l'éducation, à l'environnement familial, à l'existence de mentors, à l'existence de réseaux, à l'aide institutionnelle reçue.

L'activité des établissements d'accueil de jeunes enfants (EAJE) et l'évaluation ex-post du chèque service accueil (CSA)

En 2009, le gouvernement a mis en place une prestation à destination des familles avec enfants, le chèque-service accueil, visant à réduire le coût de leur garde. Ce projet avait pour objectif de dresser un premier bilan de cette prestation, une année après sa mise en application.

En premier lieu, un examen des données existantes sur les services d'accueil socio-éducatif a été réalisé. L'objectif était de proposer des pistes pour améliorer et adapter le système actuel de collecte de données dans la perspective, d'une part, d'évaluation des mesures en faveur de la garde d'enfants, et d'autre part, de comparaisons internationales (dont le Luxembourg est souvent exclu faute de données au format adéquat). En second lieu, il s'est agi d'effectuer un bilan du chèque-service accueil, bilan composé de



deux parties. La première partie a porté sur les conséquences du chèque-service accueil sur l'activité des services d'accueil socio-éducatif et des assistants parentaux d'une part et sur les choix de modes d'accueil des enfants et l'activité professionnelle des parents d'autre part. Cette analyse a été réalisée à partir d'enquêtes ad hoc menées par le CEPS/INSTEAD à la fin du premier semestre 2010. La deuxième partie a exploité les données administratives sur les bénéficiaires du chèque-service et proposé une série d'indicateurs de suivi de la prestation.

Publications liées au projet :

BOUSSELIN Audrey. *La garde d'enfants au Luxembourg et le chèque-service accueil. Mise au point d'une méthodologie de collecte des données sur les services d'accueil et d'éducation de jeunes enfants et évaluation ex-post du chèque-service accueil.* Rapport intermédiaire rédigé pour le compte du Ministère de la Famille et de l'Intégration du Grand-Duché de Luxembourg. CEPS/INSTEAD, 11 mars 2010, 37 p.

BOUSSELIN Audrey. *Le chèque-service accueil et les prestataires de l'accueil socio-éducatif. Version provisoire.* Rapport rédigé pour le compte du Ministère de la Famille et de l'Intégration du Grand-Duché de Luxembourg. CEPS/INSTEAD, 30 septembre 2010, 82 p.

Famille – événements de vie

L'objectif du projet est tout d'abord d'analyser les déterminants de l'arrivée du premier enfant. Ce sont plus particulièrement les moyens financiers dont dispose la famille qui retiennent l'attention, de façon à proposer des conclusions en termes de politique publique. Dans une deuxième partie, des éléments plus subjectifs sont analysés, comme l'opinion des individus sur ce que pourrait être une politique familiale, ou la façon dont ils considèrent la famille et les liens familiaux.

Au cours de l'année 2010, l'analyse a porté sur la première partie du projet, c'est-à-dire sur l'analyse des déterminants de l'arrivée du premier enfant dans les dix ans suivant le mariage des parents.

Bien-être au travail

L'objectif du projet est d'étudier le bien-être au travail des salariés en s'appuyant sur une enquête réalisée par la chambre des salariés du Luxembourg. Dans un premier temps, une analyse générale sur les déterminants du bien-être au travail sera réalisée afin d'identifier le poids respectif des différentes composantes du bien-être. Dans un second temps, cette analyse sera complétée par deux études spécifiques sur les déterminants du stress au travail et des maladies musculo-squelettiques.

Ce projet a débuté en 2010, par la réalisation d'une classification des salariés luxembourgeois en fonction de leurs conditions de travail et est actuellement en cours.

Biactivité frontalière

Dans le contexte du marché luxembourgeois, une des questions fondamentales pour anticiper l'évolution du marché du travail concerne les réservoirs de main-d'œuvre dont dispose le Luxembourg dans la Grande-Région. A partir d'une enquête, une partie de ce réservoir, celui constitué par les personnes ne travaillant pas au Luxembourg et ayant un conjoint frontalier a pu être ciblée. Cette population n'est pas représentative de l'ensemble du réservoir mais permet de répondre à certaines questions.

Le processus conduisant les conjoints de frontaliers à travailler au pays de résidence ou au Luxembourg a été étudié. Plus précisément, l'interrogation a porté sur le fait de savoir si ne pas travailler au Luxembourg est ou non souhaité. Lorsque cette situation semble non souhaitée, le poids du rationnement du marché du travail luxembourgeois a été étudié. Lorsque cette situation semble souhaitée, les déterminants de ce choix ont été identifiés.

Publication liée au projet :

HAURET Laetitia, ZANARDELLI Mireille. *La biactivité frontalière*, CEPS/INSTEAD, Les Cahiers du CEPS/INSTEAD n°2010-03, 15p.

Stéréotypes des choix scolaires

Ce projet émane de la signature d'un cadre d'actions sur l'égalité hommes-femmes des partenaires sociaux européens dont un des thèmes concerne les stéréotypes entre hommes et femmes sur le marché du travail. Au niveau national, cette étude est financée par les partenaires sociaux suivants : OGBL, LCGB et UEL. Le projet a pour ambition de répondre à la question suivante : quelles sont les motivations des filles et des garçons dans le choix de leur orientation scolaire mais aussi de leur métier. Grâce à l'introduction de cette thématique au sein du panel EU-SILC réalisé par le CEPS/INSTEAD, ces questions ont permis de mettre en évidence le poids du contexte familial et social dans lequel ces jeunes gens évoluent sur les choix d'orientation.

FLEXILUX

Le projet Flexilux porte sur l'étude de la rigueur de la Législation Protectrice de l'Emploi (LPE) au Luxembourg. La rigueur de la LPE est mesurée au travers d'un indicateur créé par l'OCDE qui permet de quantifier la liberté laissée aux entreprises d'embaucher et de licencier facilement. Jusqu'à présent, le Luxembourg était absent des statistiques de LPE produites par l'OCDE. Les travaux menés par le CEPS/INSTEAD ont permis de combler le déficit en mesurant l'indicateur de LPE pour 2003 et 2008.

Sur la base de cette estimation, une analyse comparative a pu être menée ; elle a mis en évidence que le Luxembourg était le pays le plus protecteur au niveau européen. Les analyses ont également porté sur l'évolution de la LPE entre 2003 et 2008. Ces travaux descriptifs ont permis dans un second temps d'analyser, pour les différents pays, la façon dont se structurent les différents sous-indicateurs qui constituent l'indicateur composite de LPE, en s'inspirant des travaux de A. LEBEL et P. BERNARD (2008, « Protéger l'emploi ou le parcours d'emploi : la flexicurité dans une perspective comparative », Diane-Gabrielle Tremblay (dir.) Flexibilité, sécurité d'emploi et flexicurité. Les enjeux et défis. Presses de l'Université du Québec, 245-262).

Publication liée au projet :

HAAG Antoine. *Mesure empirique de la flexibilité du marché du travail luxembourgeois*. Les Cahiers du CEPS/INSTEAD n°2010-28, 20 p.

L'impact de la crise sur les départs du marché du travail

Depuis novembre 2008, les répercussions de la crise mondiale se ressentent également sur le marché du travail au Luxembourg. Les changements en termes de recrutements et de fins d'emploi sont analysés à partir des données mensuelles de la sécurité sociale. L'objectif est de voir si certains types de salariés ont été davantage touchés par les difficultés économiques que d'autres.

Dans une première étape, les données brutes ont été transformées afin de construire une base de données longitudinale permettant de suivre les salariés dans le temps et d'identifier les recrutements et les fins d'emploi. Ensuite, l'analyse a porté sur l'évolution de la part des recrutements et la part des fins d'emploi, en neutralisant les effets saisonniers. La comparaison, trimestre par trimestre, a permis de quantifier l'impact de la crise et d'identifier les groupes de salariés qui ont connu une plus forte baisse de recrutements et une plus forte hausse des fins d'emploi.



2. CONDITIONS ET MODE DE VIE

Privation matérielle

La prédominance de l'approche monétaire de la pauvreté est régulièrement remise en cause, ce qui a entraîné l'apparition de nouveaux concepts, dont l'approche en termes de privation matérielle ou de pauvreté de conditions d'existence. Ce projet vise à analyser un ensemble de questions relatives à la mesure de la privation matérielle ainsi qu'au recoupement entre les résultats issus de cette approche et ceux issus de la pauvreté monétaire.

En 2010, ont été apportées des modifications aux travaux relatifs à l'application des méthodes de la théorie de réponse aux items (IRT) à la mesure de la privation matérielle. Les modèles de l'IRT sont utilisés de manière courante en psychométrie dans le cadre de la mesure de phénomènes latents, tels que l'intelligence ou la personnalité, à travers leurs manifestations externes. Dans ce projet, ces modèles ont été appliqués pour mesurer le concept de privation matérielle mais aussi pour analyser les déterminants de ce concept au Luxembourg. Comme attendu, les résultats ont indiqué que les familles monoparentales, à bas revenus et dont la personne de référence est au chômage présentent un risque plus élevé d'être confrontés à des problèmes de privation matérielle.

Measurement of income polarization

The concept of polarization is designed to capture the appearance (or disappearance) of groups in a distribution. This concept has recently been used to tackle the emergence of new social phenomena such as the apparent shrinking of middle class in some societies and the amplitude of social conflicts.

The measurement of deprivation is usually done on the basis of a continuous variable. In 2010, we have attempted to extend this concept to the measurement of degree of polarization of the distribution of a variable when information on the latter is only ordinal. An example of such variable is when individuals are asked to say whether they are able to make ends meet and the possible answers are (1) with great difficulty (2) with difficulty (3) with some difficulty (4) fairly easily (5) easily (6) very easily. The measures proposed are borrowed from the recent literature on the measurement of segregation. An empirical application has been done on the basis of EU-SILC data.

Pauvreté longitudinale

L'analyse longitudinale de la pauvreté permet d'une part de suivre un échantillon d'individus au cours du temps, et donc de déterminer si ce sont les mêmes personnes qui se trouvent en situation de pauvreté année après année ou s'il y a au contraire un renouvellement de la population pauvre. D'un point de vue technique, cette analyse permet d'autre part d'obtenir des estimations plus fiables que celles que fournit l'analyse transversale.

La relation entre revenu et privation matérielle a été analysée à l'aide des données longitudinales du panel luxembourgeois PSELL3. Un indicateur de privation multiple a été construit à partir d'un ensemble d'items appartenant aux domaines des difficultés financières, des conditions de logement et de la possession de biens durables. Comme pour les analyses transversales, les résultats montrent que la privation matérielle est associée négativement avec le revenu mais que l'impact est fortement réduit dès lors que l'on contrôle l'hétérogénéité non observée à l'aide de données de panel.

GINI

The core objective of GINI is to deliver important new answers to questions of great interest to European societies: What are the social, cultural and political impacts that increasing inequalities in income, wealth and education may have? For the answers, GINI combines an interdisciplinary analysis that draws on economics, sociology, political science and health studies, with improved methodologies, uniform measurement, wide country coverage, a clear policy dimension and broad dissemination.

In 2010, representatives of the center participated to the kick-off conferences of the GINI project. The main part of the project will take place in 2011-2012 and consist in writing a country report for Luxembourg.

Enquête sur le comportement financier et de consommation des ménages résidant au Luxembourg

L'enquête sur « le comportement financier et de consommation des ménages résidant au Luxembourg », menée conjointement avec la Banque Centrale du Luxembourg (BCL), vise à établir un bilan de la situation financière des ménages privés au Luxembourg. L'enquête fait partie d'un projet européen nommé « Household Finance and Consumption Survey », qui est organisé dans le cadre de l'Eurosystème et coordonné par la Banque Centrale Européenne.

Cette enquête est administrée en face-à-face selon la méthode CAPI (computer assisted personal interview). Les travaux réalisés en 2010 ont consisté à établir le design du questionnaire, à développer en parallèle le programme CAPI, à définir le plan d'échantillonnage et à tester le questionnaire. La collecte des données auprès de 1000 ménages ordinaires a débuté fin septembre 2010.

Enquête sur le comportement financier et de consommation des ménages des travailleurs frontaliers au Luxembourg

L'enquête sur « le comportement financier et de consommation des ménages des travailleurs frontaliers au Luxembourg », menée conjointement avec la Banque Centrale du Luxembourg (BCL), vise à établir un bilan de la situation financière des ménages non-résidents dont au moins un membre exerce ses activités professionnelles au Luxembourg. Cette enquête, administrée par courrier, fait écho à l'enquête sur le comportement financier et de consommation des ménages résidant au Luxembourg.

Les travaux réalisés en 2010 ont consisté à établir le design du questionnaire, à définir le plan d'échantillonnage, à concevoir le masque de saisie et à envoyer le questionnaire aux ménages sélectionnés. Le nombre d'enquêtes visé était de 500. Au final, ce sont plus de 750 ménages qui ont renvoyé le questionnaire d'enquête.

EU-SILC (Enquête communautaires sur les revenus et les conditions de vie)

Le «Panel Socio-Economique Liewen zu Lëtzebuerg 3/ EU-Survey on Income and Living Conditions » constitue l'outil national et européen pour connaître et suivre l'évolution des revenus et des conditions de vie de la population luxembourgeoise.

Les travaux réalisés en 2010 se répartissent en trois catégories selon l'opération (année d'enquête sur le terrain) à laquelle ils sont rattachés. Commencée en 2003, l'enquête administrée en 2010 correspond à la 8ème vague de ce panel. Plus de 4800 ménages ont été enquêtés en face-à-face selon la méthode papier-crayon lors de cette vague, soit environ 12 000 individus. A côté des variables cibles primaires qui constituent le corps de l'enquête, des variables cibles secondaires sont collectées chaque année. En 2010, elles concernaient le partage des ressources au sein des couples. Les travaux réalisés en 2010 pour l'opération 2009 ont consisté à la vérification de la cohérence des données, à l'imputation des variables revenus et à la pondération de l'enquête. Les travaux réalisés en 2010 pour l'opération 2011 ont consisté à l'élaboration du questionnaire d'enquête.



Projet VIVRE

VIVRE est un programme récurrent qui permet de diffuser des papiers courts à partir des données récentes du PSELL3/EU-SILC, panel de ménages et d'individus interrogés chaque année sur leurs conditions de vie (CEPS/INSTEAD et STATEC).

En 2010, les données du PSELL3/EU-SILC 2009 ont permis d'aborder les thèmes suivants : l'impact de l'apparence physique sur le montant du salaire, la prévalence du surpoids et de l'obésité, le risque de surendettement et l'exclusion financière, les moments-clefs de la vie familiale et professionnelle des plus de 60 ans, les disparités sociales dans l'utilisation des services de soins de santé, l'évolution du confort des logements chez les propriétaires et locataires, l'homogamie ethnique et éducationnelle, les pays d'études des étudiants du post-secondaire, le bonheur, les moyens financiers pour partir en vacances.

Publications liées au projet :

HAAG Antoine. *Des moyens suffisants pour partir en vacances ? Pas pour tous !* CEPS/INSTEAD, 2010, coll. Vivre au Luxembourg n°74, 2 p.

REINSTADLER Anne. *Le bonheur ? Une affaire de santé et d'argent !* CEPS/INSTEAD, 2010, coll. Vivre au Luxembourg n°73, 2 p.

TENIKUE Michel, VERHEYDEN Bertrand. *Dans quels pays les résidents ont-ils fait leurs études postsecondaires ?* CEPS/INSTEAD, 2010, coll. Vivre au Luxembourg n°72, 2 p.

ALIEVA Aigul, HARTUNG Anne. *Ethnic and educational homogamy in Luxembourg.* CEPS/INSTEAD, 2010, coll. Vivre au Luxembourg n°71, 2 p.

DE LANCHY Gaëtan. *Home sweet home : le confort des logements s'est amélioré, mais pas pour tous les ménages.* CEPS/INSTEAD, 2010, coll. Vivre au Luxembourg n°70, 2 p.

TCHICAYA Anastase, LORENTZ Nathalie. *Disparités sociales dans l'utilisation des services de soins de santé.* CEPS/INSTEAD, 2010, coll. Vivre au Luxembourg n°69, 2 p.

LEDUC Kristell. *Rétrospective sur les moments clés de la vie familiale et professionnelle des 60 ans ou plus.* CEPS/INSTEAD, 2010, coll. Vivre au Luxembourg n°68, 2 p.

GENEVOIS Anne-Sophie. *Endettement, risque de surendettement et exclusion financière.* CEPS/INSTEAD, 2010, coll. Vivre au Luxembourg n°67, 2 p.

TCHICAYA Anastase, LORENTZ Nathalie. *Prévalence du surpoids et de l'obésité de 1995 à 2008.* CEPS/INSTEAD, 2010, coll. Vivre au Luxembourg n°66, 2 p.

DOORLEY Karina, SIERMINSKA Eva. *Identifying Beauty and the Beast in the Labour Market: Returns to Physical Appearance in Luxembourg.* CEPS/INSTEAD, 2010, coll. Vivre au Luxembourg n°65, 2 p.

ESANDE (L'état de santé et ses déterminants : une approche en termes d'inégalités sociales de santé)

ESANDE, soutenu par le FNR, dans le cadre du programme Vivre demain au Luxembourg vise principalement à améliorer nos connaissances de l'état de santé des populations résidentes et à rendre compte des inégalités sociales d'état de santé entre différentes catégories sociales de la population dans le contexte luxembourgeois, afin de disposer des bases factuelles susceptibles d'orienter efficacement la mise en œuvre de stratégies de réduction des inégalités d'état de santé.

L'année 2010 marque la fin du projet de recherche ESANDE. Les travaux menés ont abouti à la rédaction de plusieurs documents de travail et rapports. En outre, deux présentations scientifiques ont été effectuées à l'étranger : la première à Tanger (Maroc) au mois de mars lors du 6e Colloque Francophone sur les Sondages et la seconde à Charleroi (Belgique) au mois de septembre lors des XXXes Journées de l'Association de l'Economie Sociale.

Publications liées au projet :

TCHICAYA Anastase, DIA Modou. *Mesure de l'influence des facteurs socioéconomiques sur l'obésité : regards croisés des modèles logistiques et quantiles*. CEPS/INSTEAD, 2010, coll. Working Paper n°2010-32, 12 p.

LORENTZ Nathalie, TCHICAYA Anastase. *Inégalités sociales d'état de santé des enfants et des adolescents : cas du surpoids et de l'obésité infantile*. CEPS/INSTEAD, 2010, coll. Working Paper n°2010-42, 36 p.

TCHICAYA Anastase, LORENTZ Nathalie. *Prévalence du surpoids et de l'obésité de 1995 à 2008*. CEPS/INSTEAD, 2010, coll. Vivre au Luxembourg n°66, 2 p.

TCHICAYA Anastase, LORENTZ Nathalie. *Disparités sociales dans l'utilisation des services de soins de santé*. CEPS/INSTEAD, 2010, coll. Vivre au Luxembourg n°69, 2 p.

TCHICAYA Anastase, LORENTZ Nathalie. *Profil socioéconomique et facteurs de risque de maladies tumorales parmi les patients admis au Centre François Baclesse du Luxembourg*. CEPS/INSTEAD, 2010, coll. Rapport n°2010-12, 36 p.

TCHICAYA Anastase, LORENTZ Nathalie. *Facteurs socioéconomiques et facteurs de risque de maladies cardiovasculaires parmi les patients admis en coronarographie à l'Institut National de Chirurgie Cardiaque et de Cardiologie Interventionnelle au Luxembourg*. CEPS/INSTEAD, 2010, coll. Rapport n°2010-13, 52 p.

TCHICAYA Anastase, DEMAREST Stefaan, LORENTZ Nathalie. Evolution des inégalités sociales de santé en Europe : comparaison Luxembourg et vingt-trois autres Etats européens. In: DEGAVRE Florence, DESMETTE Donatienne, MANGEZ Éric, NYSSSENS Marthe, REMAN Pierre (Dir.). *Transformations et innovations économiques et sociales en Europe : quelles sorties de crise ?* Centre Interdisciplinaire de Recherche Travail, État et Société de l'Université catholique de Louvain (CIRTES), Presse Universitaire de Louvain, 2010, Vol.1 Regards interdisciplinaires (Cahiers du CIRTES n°4), pp. 133-151.

TCHICAYA Anastase, LORENTZ Nathalie. De l'influence de la précarité sur les inégalités de santé au Luxembourg ? In : *Chaire Quetelet 2007 : Dynamique de pauvretés et vulnérabilités en démographie et en sciences sociales*. Louvain-la-Neuve : Centre de recherche en démographie et sociétés, UCL, 2010, pp. 409-426.

VALCOS (VALeurs et COhéSion Sociale)

VALCOS (VALeurs et COhéSion Sociale) is a research project in social sciences co-funded by the FNR in its VIVRE Programme (contract FNR/VIVRE/06/01/09) and by core funding for CEPS/INSTEAD by the Ministry of Higher Education and Research of Luxembourg for the period February 2007 to January 2011. Using quantitative methods of analysis, its objective is to create a multidimensional measure of social cohesion regarding micro data and to analyze the link between values and social cohesion.

The empirical application is done on the following topics: immigration, conciliation between family and work, work and social justice, well-being, believes and religion. Most of the work in 2010 consists of analyses in these different subparts, of analyzes of the relations between the VALCOS index and the sub domains and of validating the VALCOS index through a bottom-up approach, using macro data. All these results were published (see: <http://valcos.ceps.lu>).



Publications liées au projet :

Collections du CEPS/INSTEAD

ACKET Sylvain. *Cohésion sociale et indicateurs macro. Mise à jour de la base de données visant une approche macro du concept de Cohésion Sociale*. CEPS/INSTEAD, 2010, coll. Document Technique n°2010-21, 56 p. (Non accessible au grand public)

BERZOSA Guayarmina, VALENTOVA Marie. *Does age influence attitudes toward immigrants among different groups of Luxembourg residents ?* CEPS/INSTEAD, 2010, coll. Les Cahiers du CEPS/INSTEAD n°2010-29, 16 p.

BORSENBARGER Monique, BERZOSA Guayarmina, DICKES Paul, FLEURY Charles, VALENTOVA Marie. *Variables exogènes. Justification du choix des variables exogènes pour les modèles d'analyse*. CEPS/INSTEAD, 2010, coll. Document Technique n°2010-05, 32 p. (Non accessible au grand public)

BORSENBARGER Monique, DICKES Paul, FLEURY Charles. *Cohésion sociale - Enquêtes Luxembourg 1999-2008. Variables socio-démographiques, vague d'enquête et interactions*. CEPS/INSTEAD, 2010, coll. Document Technique n°2010-14, 69 p. (Non accessible au grand public)

BORSENBARGER Monique, DICKES Paul, FLEURY Charles. *Cohésion sociale et variables exogènes*. CEPS/INSTEAD, 2010, coll. Document Technique n°2010-15, 46 p. (Non accessible au grand public)

BORSENBARGER Monique, VALENTOVA Marie, SKOCZYLAS Konrad. ACTP - Administrative Center for Translation Procedure. Final Report 2007-2010. CEPS/INSTEAD, juillet 2010, coll. Rapport n°2010-11, 70 p. (Non accessible au grand public)

DICKES Paul, BERZOSA Guayarmina, BORSENBARGER Monique, FLEURY Charles, KLEIN Carlo, VALENTOVA Marie. *Valeurs et Cohésion sociale. Enquêtes EVS Luxembourg. 1999-2008. Variables intermédiaires*. CEPS/INSTEAD, 2010, coll. Document Technique n°2010-22, 348 p. (Non accessible au grand public)

DICKES Paul, BERZOSA Guayarmina, BORSENBARGER Monique, FLEURY Charles, KLEIN Carlo, SARRACINO Francesco VALENTOVA Marie. *Valeurs et Cohésion Sociale. Les variables exogènes et intermédiaires EVS 1999 et 2008*. CEPS/INSTEAD, 2010, coll. Document Technique n°2010-23, 180 p. (Non accessible au grand public)

DICKES Paul, BERZOSA Guayarmina, BORSENBARGER Monique, FLEURY Charles, KLEIN Carlo, VALENTOVA Marie. *Valeurs et Cohésion Sociale. Enquêtes EVS Luxembourg. 1999 et 2008. Variables intermédiaires*. CEPS/INSTEAD, 2010, coll. Document Technique n°2010-24, 296 p. (Non accessible au grand public)

DICKES Paul, BERZOSA Guayarmina. *Les compétences linguistiques auto-attribuées*. CEPS/INSTEAD, 2010, coll. Les Cahiers du CEPS/INSTEAD n°2010-19, 20 p.

DICKES Paul, BERZOSA Guayarmina. *Pays multiculturel, pays multilingue ? Un modèle pragmatique pour l'analyse des relations langagières au Luxembourg*. CEPS/INSTEAD, 2010, coll. Les Cahiers du CEPS/INSTEAD n°2010-16, 20 p.

DICKES Paul. *La permissivité, une évolution contrastée*. CEPS/INSTEAD, 2010, coll. Les Cahiers du CEPS/INSTEAD n°2010-18, 12 p.

DICKES Paul. *Mesure de la Cohésion sociale dans l'enquête EVS Europe 2008*. CEPS/INSTEAD, 2010, coll. Document Technique n°2010-25, 40 p. (Non accessible au grand public)

DICKES Paul. *Mesure de la Cohésion sociale dans l'enquête EVS Europe 2008. 47 pays européens*. CEPS/INSTEAD, 2010, coll. Document Technique n°2010-27, 44 p. (Non accessible au grand public)

FLEURY Charles, DICKES Paul. *Typologie des ménages. Document sur la méthodologie relative à la construction d'une typologie des ménages commune aux enquêtes EVS de 1999 et 2008*. CEPS/INSTEAD, 2010, coll. Document Technique n°2010-08, 38 p. (Non accessible au grand public)

FLEURY Charles. *Construction d'un indicateur de statut socioéconomique à l'aide d'une analyse par correspondances multiples avec codage optimal. EVS-LUX 1999-2008*. CEPS/INSTEAD, 2010, coll. Document Technique n°2010-06, 14 p. (Non accessible au grand public)

FLEURY Charles. *Famille, genre et cohésion sociale. Liste des variables contenues dans l'EVS 2008*. CEPS/INSTEAD, 2010, coll. Document Technique n°2010-10, 10 p. (Non accessible au grand public)

FLEURY Charles. *L'analyse par cohorte au Luxembourg. Les limites de la méthode dans un pays d'immigration : illustration à partir des données de l'European Values Study*. CEPS/INSTEAD, 2010, coll. Working Paper n°2010-43, 68 p.

FLEURY Charles. *Lethos du travail. Construction d'un indicateur synthétique visant à mesurer l'ethos du travail à partir d'une analyse factorielle en composantes principales*. CEPS/INSTEAD, 2010, coll. Document Technique n°2010-04, 41 p. (Non accessible au grand public)

FLEURY Charles. *La famille : une valeur sûre*. CEPS/INSTEAD, 2010, coll. Les Cahiers du CEPS/INSTEAD n°2010-14, 16 p.

FLEURY Charles. *La pondération du fichier EVS-LUX fusionné. Fichier luxembourgeois de 1999 et 2008*. CEPS/INSTEAD, 2010, coll. Document Technique n°2010-12, 8 p. (Non accessible au grand public)

FLEURY Charles. *La pression morale du travail s'accroît au Luxembourg*. CEPS/INSTEAD, 2010, coll. Les Cahiers du CEPS/INSTEAD n°2010-15, 16 p.

FLEURY Charles. *Le plus haut niveau d'études. Regroupement des niveaux d'études pour les fichiers EVS-LUX de 1999 et 2008 et élaboration d'une variable comparable*. CEPS/INSTEAD, 2010, coll. Document Technique n°2010-07, 21 p. (Non accessible au grand public)

FLEURY Charles. *Le travail : une valeur en hausse et des attentes élevées*. CEPS/INSTEAD, 2010, coll. Les Cahiers du CEPS/INSTEAD n°2010-21, 16 p.

FLEURY Charles. *Les aspirations professionnelles. Construction d'indicateurs synthétiques visant à mesurer les aspirations professionnelles à partir d'analyses factorielles en composantes principales*. CEPS/INSTEAD, 2010, coll. Document Technique n°2010-03, 71 p. (Non accessible au grand public)

FLEURY Charles, BORSENBERGER Monique. *Les résidents du Luxembourg et leurs voisins : attitudes et sentiment de solidarité*. CEPS/INSTEAD, 2010, coll. Working Paper n°2010-25, 24 p.

FLEURY Charles. *Pondération EVS 2008. Informations techniques sur la base de sondage, l'échantillonnage, le taux de réponse et la pondération*. CEPS/INSTEAD, 2010, coll. Document Technique n°2010-11, 15 p. (Non accessible au grand public)



FLEURY Charles. *Travail, justice sociale et cohésion sociale. Liste des variables contenues dans l'EVS 2008*. CEPS/INSTEAD, 2010, coll. Document Technique n°2010-13, 41 p. (Non accessible au grand public)

FLEURY Charles. *Typologie de l'intégration professionnelle EVS-LUX 2008*. CEPS/INSTEAD, 2010, coll. Document Technique n°2010-09, 25 p. (Non accessible au grand public)

HAUSMAN Pierre, ZAHLEN Paul*. *Les valeurs au Luxembourg : Premiers résultats du programme European Values Study. Enquête 2008 sur les valeurs*. CEPS/INSTEAD, 2010, coll. Les Cahiers du CEPS/INSTEAD n°2010-12, 15 p.

KANKARAŠ Miloš, MOORS Guy. *Cross-National and Cross-Ethnic Differences in Political and Leisure Attitudes. A Case of Luxembourg*. CEPS/INSTEAD, 2010, coll. Working Paper n°2010-38, 40 p.

LEINER Evelyne. *Schwartz' theory of values and its application to the European Values Study*. CEPS/INSTEAD, 2010, coll. Rapport n°2010-14, 20 p. (Non accessible au grand public)

LEINER Evelyne. *Schwartz' theory of values and its application to the European Values Study. Version final*. CEPS/INSTEAD, 2010, coll. Rapport n°2010-15, 72 p. (Non accessible au grand public)

SARRACINO Francesco. *Determinants of Subjective Well-Being in High and Low Income Countries: do happiness equations differ across countries?* CEPS/INSTEAD, 2010, coll. Working Paper n°2010-15, 36 p.

SARRACINO Francesco. *Social capital, economic growth and well-being*. CEPS/INSTEAD, 2010, coll. Les Cahiers du CEPS/INSTEAD n°2010-25, 12 p.

VALENTOVA Marie, ALIEVA Aigul. *Immigration as a Threat: The Effect of Gender Differences Among Luxembourg Residents with and without a Migration History*. CEPS/INSTEAD, 2010, coll. Working Paper n°2010-21, 48 p.

VALENTOVA Marie, BERZOSA Guayarmina. *Attitudes toward immigrants in Luxembourg – Do contacts matter?* CEPS/INSTEAD, 2010, coll. Working Paper n°2010-20, 32 p.

VALENTOVA Marie, BERZOSA Guayarmina. *Attitudes toward immigrants in Luxembourg depending on migratory background*. CEPS/INSTEAD, 2010, coll. Les Cahiers du CEPS/INSTEAD n°2010-23, 16 p.

VALENTOVA Marie, BERZOSA Guayarmina. *Do men and women perceive immigrants differently? Analysis of gender gaps in attitudes toward immigrants among different groups of Luxembourg residents*. CEPS/INSTEAD, 2010, coll. Les Cahiers du CEPS/INSTEAD n°2010-26, 16 p.

Contribution à un livre collectif

KLEIN Carlo. *Happiness in a small country: Luxembourg*. In: GREVE Bent. *Happiness and Social Policy in Europe*. Edward Elgar Publishing, 2010, chapter 4.

Article publié dans des Actes de conférences

KLEIN Carlo. *Do we need social cohesion to be happy?* In: DEGAVRE Florence, DESMETTE Donatienne, MANGEZ Éric, NYSSSENS Marthe, REMAN Pierre (Dir.). *Transformations et innovations économiques et sociales en Europe : quelles sorties de crise ?* Centre Interdisciplinaire de Recherche Travail, État et Société de l'Université catholique de Louvain (CIRTES), Presse Universitaire de Louvain, 2010, Vol.1 Regards interdisciplinaires (Cahiers du CIRTES n°4), pp. 559-578.

Thèse de doctorat

KANKARAŠ Miloš. *Evaluation of Cross-Cultural Equivalence of European Values Survey's Measurement Scales. Doctoral Thesis.* University of Tilburg - Faculty of Social and Behavioural Sciences. December 21st, 2010.

INTERGEN FNR (Intergenerational relations in Luxembourg : Solidarity, ambivalence, conflict?)

INTERGEN is a research project co-funded by the FNR in its VIVRE Programme (contract FNR/VIVRE/06/02/11) and by core funding for CEPS/INSTEAD by the Ministry of Higher Education and Research for the period from August 2007 to January 2011. It is conducted by a consortium composed by the University of Luxembourg and CEPS/INSTEAD. The aim of our project was to measure the importance of intergenerational solidarity in Luxembourg and compare this country with other European countries.

Using data from quantitative surveys collected in Luxembourg between 2002 and 2009, we have pursued three specific aims: 1) draw a portrait of family network that residents of Luxembourg were likely to assist and/or that they could potentially mobilize in case of need; 2) examine the actual importance of the various forms of solidarity between generations; and 3) assess the quality of intergenerational relations. In 2010, the main work was oriented to publications and conference papers. Our research reveals several interesting results on intergenerational solidarity in Luxembourg. Four elements emerge in particular: 1) the importance of the family value and standards of family obligation in Luxembourg; 2) the vitality of intergenerational solidarity and its diversity of forms; 3) the always gendered nature of intergenerational solidarity; and 4) the positive judgment posed by residents on their intergenerational relationships.

Publications liées au projet :

BORSENBARGER Monique, FLEURY Charles, GUASTALLI Eric, VILLERET Anne, BREULHEID Sylviane. *Enquête INTERGEN 2009 : Rapport technique et présentation du questionnaire.* CEPS/INSTEAD, 2010, coll. Document Technique n°2010-20, 112 p.

FLEURY Charles. *Le soutien financier intergénérationnel apporté par la génération pivot.* CEPS/INSTEAD, 2010, coll. Les Cahiers du CEPS/INSTEAD n°2010-09, 16 p.

FLEURY Charles. *Transferts financiers intergénérationnels et familles transnationales.* CEPS/INSTEAD, 2010, coll. Working Paper n°2010-23, 40 p.

FLEURY Charles. *Les attitudes et les pratiques de solidarité intergénérationnelle des immigrants portugais du Luxembourg : une étude comparative.* CEPS/INSTEAD, 2010, coll. Working Paper n°2010-24, 28 p.

Pratiques culturelles

Le projet Pratiques culturelles est réalisé dans le cadre de la convention signée avec le Ministère de la Culture. Son objectif est de mesurer l'évolution de la diffusion des différentes pratiques culturelles et celle du profil des publics concernés au cours des dix dernières années. Les analyses sont menées à partir des données des deux enquêtes Culture réalisées en 2009 et 1999 et qui constituent aujourd'hui le principal instrument de suivi des comportements culturels au Luxembourg.

En 2010, le travail a commencé par des tâches de vérification et de documentation technique de la base de données et s'est poursuivi par des travaux d'analyses. Les deux volumes du rapport ont été remis en septembre au Ministère. Le premier volume présente les résultats et s'articule de la manière suivante : la culture audiovisuelle et médiatique ; la culture de l'écrit ; les sorties culturelles ; les pratiques en amateur ; les pratiques culturelles, le temps libre et la sociabilité et, enfin, la culture et le multiculturalisme. Le second volume présente les tableaux détaillés relatifs aux analyses.



Publications liées au projet :

BARDES Julia, BORSENBURGER Monique, FLEURY Charles. *Base de données Culture 2009 – EPC 2009. Corrections et imputations*. CEPS/INSTEAD, 2010, coll. Document Technique n°2010-16, 22 p. (Non accessible au grand public)

BARDES Julia, CASSILDE Stéphanie, GUASTALLI Eric, LAUVAUX Matthieu, LORENTZ Nathalie, VANNI Laureen, VILLERET Anne. *Base de données Culture 2009- EPC 2009. Construction des variables pratiques culturelles*. CEPS/INSTEAD, 2010, coll. Document Technique n°2010-17, 48 p. (Non accessible au grand public)

BARDES Julia, BORSENBURGER Monique, CASSILDE Stéphanie, FLEURY Charles. *Base de données Culture 2009 – EPC 2009. Construction des variables sociodémographiques*. CEPS/INSTEAD, 2010, coll. Document Technique n°2010-18, 12 p. (Non accessible au grand public)

BORSENBURGER Monique, BARDES Julia, BIENVENUE Jean-Yves, BREULHEID Sylviane. *Pratiques culturelles 2009. Rapport intermédiaire*. CEPS/INSTEAD, 2010, coll. Rapport n°2010-08, 82 p. (Non accessible au grand public)

BARDES Julia, CASSILDE Stéphanie, LAUVAUX Matthieu, LORENTZ Nathalie. *Evolution des pratiques culturelles au Luxembourg. Listes des variables communes aux enquêtes Culture de 1999 et 2009. Variables de pratiques culturelles*. CEPS/INSTEAD, 2010, coll. Document Technique n°2010-01a, 25 p. (Non accessible au grand public)

BARDES Julia, CASSILDE Stéphanie, FLEURY Charles, LAUVAUX Matthieu, VANNI Laureen. *Evolution des pratiques culturelles au Luxembourg. Listes des variables communes aux enquêtes Culture de 1999 et 2009. Variables sociodémographiques*. CEPS/INSTEAD, 2010, coll. Document Technique n°2010-01b, 28 p. (Non accessible au grand public)

LAUVAUX Matthieu. *Evolution des pratiques culturelles au Luxembourg. Pondération pour la base de données fusionnée 1999-2009*. CEPS/INSTEAD, 2010, coll. Document Technique n°2010-02, 5 p. (Non accessible au grand public)

RAXEN (Racisme et XENophobie)

Depuis plusieurs années, le CEPS/INSTEAD est le point d'appui national de ce réseau européen de collecte d'informations sur le racisme et la xénophobie (RAXEN). Les données collectées au niveau national puis transmises à l'observatoire européen couvrent la législation, les orientations politiques, et les statistiques sur le racisme et la xénophobie.

A côté du traditionnel rapport annuel qui présente l'état des lieux en la matière, deux champs spécifiques ont été couverts en 2010. A l'aide d'une enquête qualitative auprès des demandeurs d'asile, un bilan a été établi sur l'accès à l'information de ces derniers. Les crimes et violences racistes (« hate crime ») ont été documentés à l'aide de données statistiques et d'un relevé de textes juridiques.

Analyse des comportements matrimoniaux

Les comportements matrimoniaux ne cessent d'évoluer. Ce projet propose de s'intéresser à ces changements. Dans un premier temps, les travaux portent sur le divorce, sous un angle à la fois économique et juridique. Le champ d'analyse dépasse les frontières du Luxembourg.

Trois études ont été conduites en 2010. La première, en recourant aux données EU-SILC, porte sur l'effet des revenus féminins sur la désunion dans onze pays européens. La deuxième, ciblée sur le Luxembourg, porte sur l'effet des dynamiques professionnelles des conjoints sur le risque de divorce. La troisième étude a consisté en une analyse à la fois statistique et juridique du divorce au Luxembourg.

Publication liée au projet :

BODSON Lucile, SEGURA Jordane. *Le divorce au Luxembourg en droit et en chiffres*. CEPS/INSTEAD, 2010, coll. Les Cahiers du CEPS/INSTEAD n°2010-01, 18 p.

EVS International

In order to harmonize and document the translation procedure of the 2008 European Values Study (EVS) questionnaire, the EVS Methodology Group created the Administrative Center for Translation Procedures (ACTP) at CEPS/INSTEAD. ACTP had the responsibility for the coordination of the translation process for the 47 countries participating to the EVS survey 2008. ACTP was in activity from 2007 to 2010.

The coordination process consists in: setting translation-procedures/rules; constructing the questionnaire database; supervising the translation process; archiving all the translation documents. In 2010, this work was done with the few countries which started the field later.

Publication liée au projet :

BORSENBERGER Monique, VALENTOVA Marie, SKOCZYLAS Konrad. *ACTP - Administrative Center for Translation Procedure. Final Report 2007-2010*. CEPS/INSTEAD, juillet 2010, coll. Rapport n°2010-11, 70 p. (Non accessible au grand public)

Philanthropie

L'Oeuvre Nationale de Secours Grande-Duchesse Charlotte a chargé le CEPS/INSTEAD de recenser les actions philanthropiques ayant besoin d'être développées au Luxembourg. Pour répondre à cet ambitieux projet et sachant qu'aucune statistique n'était disponible sur le secteur associatif et les fondations, le CEPS/INSTEAD a décidé de réaliser une enquête quantitative auprès de ce secteur.

L'année 2010 a été consacrée à l'exploitation des données de l'enquête réalisée en 2009. Cette étude a permis de dresser le premier état des lieux de la situation du secteur associatif au Luxembourg : les activités et types d'associations, les acteurs du monde associatif (fondateurs, bénévoles, salariés), leurs relations avec la société, les bénéficiaires et leurs besoins (besoins non satisfaits et activités qui, selon elles, gagneraient à être développées).

Publication liée au projet :

BLOND-HANTEN Carole, LEJEALLE Blandine, SEGURA Jordane, WALTZER Lucie. *Le secteur associatif au Luxembourg. Rapport réalisé pour l'Oeuvre Nationale de Secours Grande-Duchesse Charlotte en mars 2010*. CEPS/INSTEAD, 2010, coll. Rapport n°2010-06, 77 p.

EMN (European Migration Network)

Le réseau européen des migrations (EMN) a pour objectif de répondre aux besoins des institutions de l'Union et des autorités et institutions des États membres en matière d'information sur l'immigration et l'asile, en fournissant des informations actualisées, objectives, fiables et comparables en la matière, en vue d'appuyer l'élaboration de politiques dans ces domaines au sein de l'Union européenne. Au Luxembourg, le point de contact national de ce réseau est coordonné par l'Université du Luxembourg. Le CEPS/INSTEAD compose un des membres de ce point de contact national.

En 2010, plusieurs rapports comportant des statistiques et une description des politiques de migration et d'asile ont été produits. A côté de ces rapports qui ont une portée générale, deux études spécifiques, l'une sur la pénurie de main-d'œuvre et l'autre sur la migration circulaire ont été lancées.



FAIT MARQUANT EN 2010

EU Network for the analysis of EU-SILC (Net-SILC)

En 2008, après avoir été retenu dans le cadre d'un appel à propositions lancé par la Commission européenne, le CEPS/INSTEAD a mis sur pied un réseau de recherche sur l'analyse comparative approfondie des revenus et conditions de vie en Europe. Le projet « Net-SILC » (« Network for the analysis of EU-SILC ») est arrivé à échéance le 31 décembre 2010 après avoir bénéficié d'un financement communautaire pour une durée de 25 mois. Il a associé pas moins de 18 partenaires issus des Etats-Unis, de Norvège et de divers pays de l'Union européenne :

- le CEPS/INSTEAD, coordinateur du projet ;
- 9 partenaires *institutionnels* : 8 Instituts de Statistiques (Autriche, Estonie, Finlande, France, Italie, Norvège, Royaume-Uni, République tchèque) et la Banque d'Italie ;
- 8 partenaires *académiques* issus des universités et centres de recherche suivants : University of Oxford and Nuffield College (UK), Wissenschaftszentrum Berlin für Sozialforschung ("WZB-Berlin", DE), Institut Wallon de l'Evaluation, de la Prospective et de la Statistique ("IWEPS", BE), European Centre for Social Welfare Policy and Research (AT), London School of Economics (UK), Institute for Social and Economic Research of the University of Essex ("ISER", UK), University of Sienna (IT), Kent State University (USA).

Les analyses réalisées par Net-SILC ont porté tant sur des aspects socio-économiques (emploi, éducation, santé, pauvreté, déprivation...) que sur des questions méthodologiques (attrition, erreurs de mesure, estimations régionales...). Les résultats de ces recherches ont été présentés dans le cadre d'une conférence internationale que le Centre a organisée avec Eurostat et qui a été accueillie par l'Institut de Statistiques polonais en mars 2010 à Varsovie¹. Ces résultats ont été largement diffusés sous deux formes complémentaires. D'une part, ils ont débouché sur 16 documents de recherche

qu'Eurostat a publiés dans sa collection *Methodologies and working papers*². D'autre part, un ouvrage soumis à comité de lecture et coédité par Sir Tony Atkinson (London School of Economics et Nuffield College) et Eric Marlier (CEPS/INSTEAD) est paru en décembre 2010 à l'Office des publications de l'UE³. Cet ouvrage traite des revenus et du niveau de vie des populations en Europe. Il aborde ainsi l'emploi, les inégalités de revenus et la pauvreté, le logement, la santé, l'éducation, la déprivation matérielle et l'exclusion sociale en tentant de répondre à un grand nombre de questions sociales auxquelles l'Europe et ses citoyens sont confrontés. A quel niveau se situe la pauvreté monétaire en Europe ? Est-ce que les inégalités s'accroissent ? Est-ce qu'une garantie d'emploi permet d'échapper à la pauvreté monétaire ? Comment l'état-providence permet-il de faire face à la crise économique en Europe ? Comment l'UE va-t-elle assurer le monitoring de la cible européenne adoptée par les 27 Chefs d'Etat et de Gouvernement en juin 2010 – à savoir, faire baisser de 20 millions le nombre de pauvres et d'exclus dans l'UE ? Comme l'indique le Président de la Commission européenne, José Manuel Barroso, dans la Préface qu'il signe : « The publication is a significant contribution as it explores 'the new landscape of EU targets' and the implications for monitoring at EU and national levels ».



¹<http://www.stat.gov.pl/eusilc/>

²http://epp.eurostat.ec.europa.eu/portal/page/portal/income_social_inclusion_living_conditions/publications/methodologies_and_working_papers.

³ATKINSON Anthony Barnes, MARLIER Eric (Eds.). *Income and living conditions in Europe*, Luxembourg: Publications Office of the European Union, 2010, 424 p.

http://epp.eurostat.ec.europa.eu/portal/page/portal/product_details/publication?p_product_code=KS-31-10-555.





CHAPITRE

II

Unité de Recherche :
ENTREPRISES

L'Unité de Recherche Entreprises articule ses travaux autour de trois projets communautaires qui sont menés en son sein depuis plusieurs années :

- « ICT Usage by Enterprises »,
- « Indicators for Benchmarking National R & D policies »,
- « Community Innovation Survey ».

La collecte de données, la construction des indicateurs et la rédaction des rapports effectuées dans le cadre de ces trois projets mobilisent les ressources humaines de l'Unité de Recherche une grande partie de l'année. En parallèle, des travaux d'analyse sont réalisés afin de valoriser les données issues de ces contrats. Plus précisément, à titre d'exemple, des analyses cherchent à valider le lien existant entre un comportement innovant au niveau technologique et l'adoption d'un comportement relevant de la Responsabilité Sociale des Entreprises ou l'usage des Technologies de l'Information et de la Communication.

En termes de coopération scientifique, l'Unité de Recherche Entreprises poursuit sa collaboration avec l'Université de Savoie (France), l'Université de Rennes (France) et l'Université de Lyon (France). Elle est également très active dans les réseaux académiques liés à ses problématiques de recherche via la participation au Conseil d'Administration de l'Association Information et Management (AIM), qui regroupe les spécialistes français dans le domaine des Systèmes d'Information, et le Réseau International de Recherche sur les Organisations et le Développement Durable (RIODD), qui regroupe des spécialistes francophones dans le domaine de la Responsabilité Sociale des Entreprises. L'Unité de Recherche participe également aux activités de l'Université Nancy 2 et de l'Université de Luxembourg au travers des enseignements que des membres dispensent.



1. RESPONSABILITÉ SOCIALE DES ENTREPRISES

RSE : Eco & entreprises 'Adoption RSE 2008'

Ce projet cherche à identifier les déterminants de la mise en œuvre de la Responsabilité Sociale des Entreprises (RSE). Pour cela, la RSE est assimilée à une innovation. En conséquence, le processus d'adoption de la RSE peut s'inspirer du processus d'adoption d'une innovation.

Une revue de littérature a permis d'élaborer un modèle théorique d'adoption de la RSE. Ce modèle montre que les déterminants de l'adoption de la RSE sont issus des modèles d'adoption d'une innovation technologique auxquels s'ajoutent les valeurs défendues par les entreprises. A partir de données collectées en 2008, ce modèle théorique a été validé.

RSE : Eco & entreprises 'Mise en œuvre de la RSE'

Cette contribution vise à décrire la mise en œuvre de la Responsabilité Sociale des Entreprises (RSE). Les principaux textes sur lesquels les entreprises basent leurs actions sont présentés. L'action des entreprises implantées au Luxembourg est décrite.

Une synthèse des principaux textes sur lesquels les entreprises fondent leurs actions RSE a été réalisée. Les grandes lignes de la norme ISO 26000, publiées le 1er novembre 2010, ont été prises en compte. A partir de données collectées en 2008, la mise en œuvre de la RSE par les entreprises implantées au Luxembourg a été analysée.

RSE & société civile

Dans cet article, le comportement des entreprises industrielles en matière de RSE dans deux pays (France et Luxembourg) en relation avec le dialogue social est étudié. On se demande si deux pays, ayant des types de dialogues sociaux différents, peuvent induire des incitations identiques à mettre en œuvre des comportements responsables.

L'exploitation de données collectées en France et au Luxembourg montre l'adoption de comportements responsables différents entre la France et le Luxembourg. Cela peut s'expliquer par l'existence de dialogues sociaux différents en France et au Luxembourg.

RSE & Innovation

Faisant l'hypothèse que les entreprises qui souhaitent être en avance sur leurs concurrents sont des entreprises innovantes mais également des entreprises qui ont une démarche RSE, le lien supposé entre 'avoir une démarche innovante' et 'adopter une démarche RSE' est testé ici.

L'exploitation des données de l'enquête communautaire sur l'innovation (CIS) et de l'enquête relative à la Responsabilité Sociale des Entreprises (RSE) montre que la probabilité d'avoir une démarche RSE est influencée positivement par le fait d'être une entreprise innovante, soit en produit, soit en procédé.

Publication liée au projet :

LE BAS Christian, POUSSING Nicolas, HANED Naciba. Innovation, leadership technologique et comportements de responsabilité sociale. Une exploration sur données d'entreprises. *Economies et Sociétés*, Série «Dynamique technologique et organisation», 2010, n°12, pp. 1363-1385.

2. TECHNOLOGIES DE L'INFORMATION ET DE LA COMMUNICATION (TIC)

TIC Usage by Enterprises Survey 2010

L'enquête communautaire 'ICT Usage by Enterprises' permet de collecter des indicateurs sur l'usage des Technologies de l'Information et de la Communication par les entreprises.

Le questionnaire a été traduit en français, allemand et anglais. Il a été mis en page. Un échantillon a été constitué à partir du répertoire des entreprises disponible au STATEC. Le questionnaire a été diffusé auprès des entreprises par voie postale. Après redressement des données collectées, les indicateurs demandés par Eurostat ont été transmis au STATEC.

TIC et e-administration

Ce travail cherche à comprendre le comportement d'adoption de l'e-gouvernement des entreprises, en mettant en évidence les déterminants de trois usages différents du G2B : rechercher de l'information, télécharger des formulaires administratifs, compléter et renvoyer des formulaires administratifs.

En 2010, une revue de littérature permet d'identifier les facteurs explicatifs qui sont proposés par les modèles théoriques les plus fréquemment rencontrés dans la littérature relative aux systèmes d'information (modèle TAM, modèle TPB, modèle de la théorie de la diffusion de l'innovation). Les exploitations économétriques mises en œuvre sur les données collectées dans le cadre de l'enquête communautaire « ICT Usage by Enterprises » confirment l'importance de ces facteurs.

TIC «Afrique - Rennes - Luxembourg»

Après avoir participé à la collecte de données relatives aux Technologies de l'Information et de la Communication au Cameroun et au Gabon, les déterminants de l'adoption et de l'usage des TIC sont analysés.

En 2010, la cohérence des données collectées a été testée et les exploitations économétriques ont débuté.

TIC et outsourcing (JMA)

Ce projet vise à analyser les comportements d'outsourcing des services liés aux TIC par les entreprises luxembourgeoises dans un premier temps et par les entreprises françaises dans un second temps. Ce projet vise à identifier les caractéristiques des entreprises qui influencent leurs comportements d'outsourcing des services liés aux TIC. Les analyses sont réalisées sur des données issues des enquêtes 'ICT usage by enterprises' réalisées en France et au Luxembourg en 2007.

Les résultats montrent que les ressources jouent un rôle positif sur le choix d'externaliser les activités TIC localement et à l'étranger. En ce qui concerne l'investissement en TIC, on observe que les entreprises ayant les plus grands besoins spécifiques en TIC choisissent des fournisseurs externes en particulier lorsque leurs compétences TIC, mesurées par la présence de spécialistes des TIC/TI, sont faibles. Toutefois, des entreprises qui ont des besoins importants, mais emploient des spécialistes en TIC/TI ne semblent pas avoir recours à des fournisseurs externes. Enfin, il apparaît qu'une grande confiance dans le transfert de données favorise le choix de l'externalisation des services TIC.



TIC et outsourcing (AIM)

L'outsourcing des Technologies de l'Information (TI) est très important pour les entreprises, en particulier, afin de réduire leurs coûts et/ou pour se concentrer sur leur cœur de métier. Comme la littérature montre que beaucoup de recherches analysent le processus d'adoption de l'outsourcing des TI, ce projet analyse un autre aspect de l'outsourcing : il cherche à identifier les caractéristiques des entreprises qui choisissent de transférer tout ou partie de leurs fonctions TI à un tiers.

Les principales caractéristiques des entreprises qui outsourcent leurs services TI ont été mises au jour à l'aide d'une base de données d'entreprises de grande taille.

TIC et travail

Ce projet vise à analyser l'effet de l'usage des TIC au travail (Internet et e-mail principalement) sur le bien être subjectif des salariés (job satisfaction et stress) compte tenu des pratiques organisationnelles présentes dans l'entreprise (travail en équipe, organisation flexible de l'agenda, rotation de tâches, contrôle hiérarchique, travail répétitif, autonomie, formation, consultation des salariés). Les analyses sont effectuées au niveau de la zone euro à partir des données de l'EWCS (European Working Condition Survey) 2005.

Les premiers résultats obtenus à partir de différentes méthodes d'estimation (probit binaire ou ordonné, modèle avec sélection ou estimation en variables instrumentales), mettent en évidence que plus la fréquence d'usage d'Internet est élevée et plus la job satisfaction des salariés est élevée et à l'inverse moins ils sont stressés.

Ebusiness

Ce projet vise à analyser les barrières à l'e-commerce au Luxembourg et à mettre en évidence les causes des obstacles rencontrés par les entreprises. Par ailleurs, une analyse centrée sur la demande des consommateurs résidents au Luxembourg doit être réalisée lors de la poursuite de ce projet. Les données mobilisées sont issues des enquêtes 'ICT usage by enterprises' et 'Eurobarometer'.

La préparation des données a été réalisée ainsi que des analyses exploratoires mais aucun résultat n'est encore disponible.

TIC – EVS

Sachant que l'usage des Technologies de l'Information et de la Communication (TIC) permet d'acheter des biens à un moindre coût, de retrouver des amis perdus de vue, de garder le contact avec des proches, de faciliter la recherche d'emploi, ce projet cherche à analyser l'impact de l'usage des TIC sur le niveau de bien-être des individus.

Après une revue de littérature permettant d'alimenter notre hypothèse, des exploitations économétriques ont été réalisées sur les données collectées dans le cadre de l'enquête « European Value Survey ». Dans une certaine mesure, les TIC ont un impact positif sur le niveau de bonheur des individus.

Cahier Entreprises Panorama TIC

Ce projet vise à réaliser annuellement un panorama de l'usage des TIC par les entreprises à partir des données de l'enquête Eurostat : 'ICT usage by Enterprises'. La publication réalisée pour ce projet présente les résultats de l'enquête communautaire sur l'utilisation des Technologies de l'Information et de la Communication (TIC) dans les entreprises en janvier 2009.

Les principaux enseignements qui se dégagent de cette enquête sont : des taux d'équipement élevés atteints dans la plupart des entreprises mais la trop faible appropriation des réseaux informatiques et d'Internet pour des usages avancés modifiant le fonctionnement des entreprises comme pour la vente

en ligne. Il en va de même pour la vidéoconférence qui peut permettre de réduire les coûts liés aux déplacements, mais n'est utilisée que par 12% des entreprises informatisées. A l'heure actuelle, Internet reste principalement un outil d'information et de communication. Trop d'entreprises estiment encore que leur activité est inadaptée à la vente en ligne. Les entreprises ayant réalisé des ventes en ligne estiment pourtant qu'elles ont permis d'accéder à de nouveaux marchés et de diminuer des coûts de transaction.

Publication liée au projet :

MARTIN Ludivine. Panorama 2009 de l'usage des Technologies de l'Information et de la Communication par les entreprises selon leur secteur d'activités. CEPS/INSTEAD, 2010, coll. Les Cahiers du CEPS/INSTEAD n°2010-10, 24 p.

3. Recherche & Développement, Innovation

CIS 2008 (Collecte de données, tâches contractuelles)

Le projet vise à collecter et à mettre à disposition des micro-données sur l'activité d'innovation des entreprises luxembourgeoises. Il vise aussi l'établissement d'indicateurs sur les activités d'innovation. Ces micro-données sont collectées dans le cadre de l'enquête communautaire sur l'innovation (CIS). Elles sont une source essentielle d'analyses des activités nationales d'innovation.

Les micro-données de l'enquête CIS 2008 ont été collectées (enquête en face à face), traitées (saisie, corrections, pondérations, ...) et transmises au Statec. Les indicateurs demandés par Eurostat ont également été transmis au Statec. Un rapport final a été transmis à Eurostat.

Publication liée au projet :

DAUTEL Vincent, DI BIASI Maxime, JUNG Bob. The Community Innovation Survey 2008 – Luxembourg. Interim Report. CEPS/INSTEAD, 2010, coll. Rapport n°2010-09, 94 p. (Non accessible au grand public)

Syst. Info. Stat. – STATEC et MCESR 2010 (Collecte de données, tâches contractuelles communes)

Le projet vise à collecter des données sur l'activité de R&D des acteurs publics et privés luxembourgeois. Ces données permettent plus particulièrement l'établissement d'indicateurs visant à examiner tant l'évolution de l'ampleur des ressources dédiées à la R&D que l'origine de leurs sources de financement. Elles participent en particulier au suivi de la stratégie EU2020.

Des données finales 2009 et préliminaires 2010 ont été recueillies, traitées et transmises au Statec. Les indicateurs demandés par Eurostat ont aussi été transmis au Statec. Un rapport sur l'établissement des indicateurs a été transmis à Eurostat.

Externalisation de l'innovation

The literature on innovation highlights the interactive nature of the innovation process in which non-technological activities are essential. However, few works have taken into account the role of other innovative strategies such as marketing and organisational innovation, a role which may differ according to whether the firm is involved in manufacturing or in services. The purpose of this project is to contribute to fill this gap by highlighting the effects of non-technological innovation strategies on technological product innovation. For the empirical work, we used firm-level data drawn from the Community Innovation Survey 2006 for Luxembourg.



The results show that the effects of non-technological innovations differ depending on the phase of the innovation process. Marketing and organisational innovations significantly increase the likelihood of innovation, but not the commercial success of innovation.

Publication liée au projet :

MOTHE Caroline, NGUYEN Thi Thuc Uyen. *The impact of non-technological innovation on technical innovation: do services differ from manufacturing? An empirical analysis of Luxembourg firms*. CEPS/INSTEAD, 2010, coll. Working Paper n°2010-01, 22 p.

Innovation dans les services

Les Technologies de l'Information et de la Communication sont reconnues par les instances de l'Union européenne comme étant un moteur important de l'innovation en Europe. Afin d'apporter des éléments nécessaires à la compréhension des liens pouvant exister entre l'innovation et l'usage des TIC au sein des entreprises au Grand-Duché, la présente étude a pour objectif de mettre en évidence des classes d'entreprises selon la nature de leur innovation, la variété des TIC qu'elles adoptent ainsi que leurs caractéristiques spécifiques.

L'étude suggère une catégorisation des entreprises en quatre groupes distincts. Le groupe 1 est constitué des entreprises non innovantes et qui ont recours très faiblement à l'usage des TIC. Le groupe 2 est composé des entreprises de petite et moyenne taille fortement innovantes et utilisant intensivement les TIC. Le groupe 3 regroupe les entreprises intensives en connaissances ayant une forte intensité d'usage des outils de communication internes et externes favorisant les échanges internes et externes. Dans le groupe 4, nous trouvons les entreprises de grande taille qui sont fortement innovantes.

Publication liée au projet :

MARTIN Ludivine, NGUYEN Thi Thuc Uyen, BOISDRON Pierre-Emmanuel. *Lien entre l'usage des TIC et l'innovation : vers une typologie des entreprises*. CEPS/INSTEAD, 2010, coll. Les Cahiers du CEPS/INSTEAD n°2010-27, 20 p.

Diversité des activités d'innovation

L'objectif de ce projet est d'analyser les facteurs influant sur la multiplicité des activités d'innovation et leurs incidences. Le projet vise plus particulièrement à identifier le rôle joué par la R&D dans ce processus. Unw revue de littérature et des ébauches de modélisation ont été réalisés.

Analyse R&D entreprise – secteur public

Le projet vise à examiner, dans une perspective comparative, la participation des femmes à la recherche. La recherche luxembourgeoise étant encore jeune, il apparaît nécessaire de contrôler l'incidence de cette spécificité dans notre examen. Il en va de même des spécialisations scientifiques nationales ou du très fort appel à des chercheurs étrangers.

Nos analyses montrent que les spécificités de la recherche luxembourgeoise, et plus particulièrement celles du secteur d'Etat, affectent l'évaluation de la participation des femmes à la recherche. Ces spécificités prises en compte, la participation des femmes apparaît très modeste, tant dans le secteur d'Etat que dans celui de l'enseignement supérieur.

Innovation et facteurs locaux

Le projet vise à étudier la géographie des activités d'innovation au Luxembourg. L'hypothèse retenue est que les entreprises devraient être d'autant plus innovantes qu'elles exercent leur activité à proximité de la ville de Luxembourg. Le projet mobilise en pratique tant les données luxembourgeoises de l'enquête communautaire sur l'innovation (CIS) que des données sur la localisation des entreprises.

Nos résultats montrent que, comme attendu, plus une entreprise œuvre à distance du centre, à savoir Luxembourg-ville dans notre étude, et moins elle est susceptible d'innover ou de tirer avantage de ses activités d'innovation. A contrario, une entreprise installée à proximité de Luxembourg-Ville dispose, d'une part de caractéristiques plus adéquates pour innover (en comparaison d'une entreprise plus éloignée du centre), et d'autre part d'effets externes favorisant la mise en œuvre d'une activité innovante.

Publication liée au projet :

WALTHER Olivier, DAUTEL Vincent. Intra-regional employment growth in Luxembourg (1994–2005). *Geografiska Annaler: Series B, Human Geography*, 2010, vol.92, n°1, pp. 45-63.

Activités d'innovation et performance : une comparaison sectorielle

The literature on innovation highlights the interactive nature of the innovation process in which non-technological activities are essential. However, few works have taken into account the role of other innovative strategies such as marketing and organisational innovations. The purpose of this paper is to contribute to fill this gap. For the empirical work, we used firm-level data drawn from the Community Innovation Survey 2006 for Luxembourg.

The results show that the effects of non-technological innovations differ depending on the phase of the innovation process. Marketing and organisational innovations significantly increase the likelihood of innovation, but not the commercial success of innovation. The study also shows the differentiated effects of the two types of non-technological innovation in manufacturing and service firms.

Publications liées au projet :

MOTHE Caroline, NGUYEN Thi Thuc Uyen. *The impact of non-technological innovation on technical innovation: do services differ from manufacturing? An empirical analysis of Luxembourg firms*. CEPS/INSTEAD, 2010, coll. Working Paper n°2010-01, 22 p.

MOTHE Caroline, NGUYEN Thi Thuc Uyen. The link between non-technological innovations and technological innovation. *European Journal of Innovation Management*, 2010, vol.13, n°3, pp. 313-332.

Etude des innovations dans le domaine agricole

The objective of this research project is to analyze the impact of innovation, R&D and technology adoption on R&D investment, innovation intensity and productivity as a whole. Investment in R&D suffers from market failure such that the socially optimal investment level is larger than the level of private investment because of external effects. Special attention will be given to policy evaluation in this area during this project. The project will mainly be carried out on firm level.

In 2010, an extensive literature review on the subject has taken place. The data to be used has been cleaned and prepared for the analysis. A concise methodology has been developed and adapted to the context of this analysis. The modelization has been elaborated and the empirical estimations have been done. The findings were interpreted and conclusions were drawn from the results.

Publication liée au projet :

CZARNITZKI Dirk, LOPES BENTO Cindy. *Evaluation of public R&D policies: A cross-country comparison*. CEPS/INSTEAD, 2010, coll. Working Paper n°2010-31, 36 p.



FAIT MARQUANT EN 2010

Analyse de la relation entre innovation technologique, non-technologique et Responsabilité Sociale des Entreprises

L'innovation est un objectif prioritaire de bon nombre de pays. L'Union européenne, via la stratégie de Lisbonne, cherche à stimuler les investissements en Recherche et Développement qui, selon de nombreux travaux, sont une mesure de la capacité des entreprises à innover. Simultanément, les entreprises sont fortement incitées à adopter une démarche durable, respectueuse de l'environnement et des hommes et préservant l'avenir des générations futures. Dans ce contexte, l'existence de liens entre différents types d'innovation est analysée. Un premier article publié en 2010 cherche à fournir la preuve du rôle majeur des activités non technologiques dans le processus d'innovation. Il vise à mettre en évidence les effets du marketing et des stratégies d'innovation organisationnelle sur la performance de l'innovation technologique. On démontre empiriquement, à l'aide des données collectées dans le cadre de l'enquête européenne « Community Innovation Survey » (CIS), que l'innovation dans les domaines du marketing et de l'organisation a un impact sur la capacité d'une entreprise à innover, mais pas sur les performances de l'innovation. On montre également que les effets de l'innovation non technologique diffèrent selon la phase du processus d'innovation. Dans un second article, également paru en 2010, nous partons de l'idée qu'un comportement de RSE correspond à un investissement dans une technologie sociale, évoluant avec les technologies relatives aux produits et aux procédés de production. Faisant l'hypothèse qu'il existe une relation entre le fait d'être une entreprise innovante et d'adopter une démarche RSE, deux propositions sont testées. Il y a une liaison directe et positive au niveau des entreprises entre un comportement d'innovation technologique et la mise en œuvre de pratiques relevant de la RSE. Il y a également une liaison directe et positive entre un comportement d'innovation technologique et le degré d'engagement dans la RSE. A partir des données CIS et de données issues d'une enquête relative à la RSE, nous démontrons que la première proposition est vérifiée, quel que soit le type d'innovation technologique, après avoir contrôlé les effets liés à la taille et à l'appartenance sectorielle. La seconde proposition est également validée.

Pour en savoir plus :

NGUYEN Thi Thuc Uyen, MOTHE Caroline. The link between non-technological innovations and technological innovation. *European Journal of Innovation Management*, 2010, vol.13, n°3, pp. 313-332.

LE BAS Christian, POUSSING Nicolas, HANED Naciba. Innovation, leadership technologique et comportements de responsabilité sociale. Une exploration sur données d'entreprises. *Economies et Sociétés, Série «Dynamique technologique et organisation»*, 2010, n°12, pp. 1363-1385.



CHAPITRE

III

Unité de Recherche : REPREM

(RElations PROfessionnelles & EMploi)

Les activités de l'Unité de Recherche Relations Professionnelles et Emploi ont porté sur l'analyse de la négociation collective nationale et d'entreprise, ainsi que sur le marché de l'emploi et les besoins de qualifications, notamment dans leurs dimensions transfrontalières. Les travaux menés se sont articulés autour de trois axes :

- Axe 1 : Relations professionnelles
- Axe 2 : Emploi
- Axe 3 : Formation professionnelle

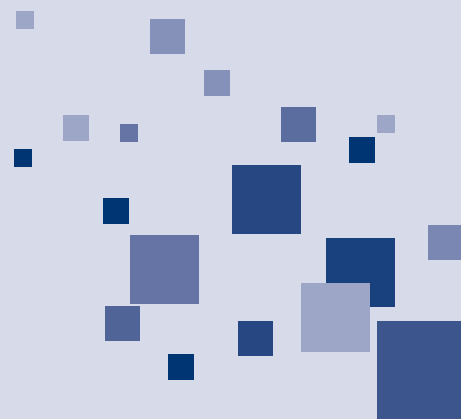

1. RELATIONS PROFESSIONNELLES

Recherche sur le dialogue social

Cette recherche a consisté à analyser la représentativité des organisations professionnelles dans certains secteurs d'activité, ainsi qu'à fournir des données précises sur le contenu des conventions collectives de travail ou sur le marché de l'emploi au Luxembourg. Les partenaires de la recherche sur le dialogue social étaient Prevent asbl (Bruxelles) et la Fondation européenne pour l'amélioration des conditions de vie et de travail (EUROFOUND) à Dublin.

Le contrat s'est terminé en février 2010 avec deux rapports de mise à jour concernant l'évolution des salaires et le temps de travail au Luxembourg.

LUXMODEL FNR (Vers un approfondissement du modèle luxembourgeois de relations professionnelles)

Le projet appelé le modèle luxembourgeois de relations professionnelles comportait deux étapes. La première a consisté à « disséquer » le modèle luxembourgeois, à voir quelle était sa consistance réelle, depuis sa mise en place législative jusqu'à la concrétisation des décisions prises par ses structures et institutions. La deuxième étape a consisté à vérifier la place dudit modèle dans l'ensemble des modèles européens de relations professionnelles.

Le projet a permis de mettre en exergue, d'une part, une forte implication des partenaires sociaux dans le dialogue social et, d'autre part, un partage des responsabilités avec les autorités publiques. Le modèle luxembourgeois de dialogue social trouve à s'insérer dans plusieurs modèles différents. In fine, il peut constituer aussi un modèle *sui generis* en raison de la place importante des travailleurs frontaliers sur le marché luxembourgeois de l'emploi.

Publications liées au projet :

REY Frédéric. *La place du Luxembourg dans les portraits statistiques des systèmes de relations professionnelles*. CEPS/INSTEAD, 2010, coll. Les Cahiers du CEPS/INSTEAD n°2010-06, 19 p.

REY Frédéric. *La pratique de la comparaison internationale à l'épreuve du modèle luxembourgeois de relations professionnelles*. CEPS/INSTEAD, 2010, coll. Working Paper n°2010-06, 16 p.



SEurope

Le projet SEurope étudie la création de Sociétés Européennes (SE) et la participation des travailleurs au sein des SE. Elle évalue cette participation en tenant compte des évolutions au niveau de la législation européenne concernant l'information et la participation des salariés dans la gouvernance d'entreprise (p.ex. Groupe spécial de négociation, Comités d'entreprise européens...). Au-delà d'une présentation faite lors d'une réunion annuelle en Roumanie, un rapport annuel a été élaboré par le réseau d'experts et qui a été publié sur le site du réseau : www.worker-participation.eu.

2. EMPLOI

EURES (EUropean Employment Services)

Dans le but de mettre à la disposition du grand public des informations sur le travail transfrontalier et ses dérivés, EURES entretient un centre de documentation et de ressources : le CRD EURES Luxembourg. Ainsi, les modifications législatives importantes au niveau de la sécurité sociale et du travail sont continuellement actualisées ; de même, les publications à caractère social sont regroupées. Des travaux d'études et de recherche sur le marché de l'emploi dans ses dimensions transfrontalières sont réalisés.

En 2010, le CRD EURES Luxembourg a réalisé divers travaux de recherche concernant la mobilité transfrontalière sur le marché de l'emploi luxembourgeois. Le suivi des évolutions en matière de sécurité sociale et de travail a été réalisé, avec la production de cinq fiches EURES Luxembourg. En partenariat avec le Ministère du Travail et de l'Emploi, l'ADEM et le Service Information et Presse du gouvernement, l'édition mensuelle du Bulletin Luxembourgeois de l'emploi a été assurée.

Publications liées au projet :

CLEMENT Franz, THOMAS Adrien. *Le travail intérimaire luxembourgeois à la lumière de la crise*. CEPS/INSTEAD, 2010, Les Cahiers Transfrontaliers d'EURES Luxembourg n°1/2010, 8 p.

TIBESAR Arthur. *L'évolution du marché du travail transfrontalier dans le contexte de crise économique*. CEPS/INSTEAD, 2010, Les Cahiers Transfrontaliers d'EURES Luxembourg n°2/2010, 8 p.

SYSDEM (Community SYStem of Documentation on EMPloyment)

Le contrat SYSDEM consiste à produire des rapports trimestriels sur le marché de l'emploi et la conjoncture économique, ainsi que des rapports thématiques sur des sujets précis en relation avec la gouvernance du marché du travail qui tiennent compte des évolutions au niveau de la législation européenne. Il concerne aussi l'analyse et le suivi permanent du Programme National de Réforme (PNR) dans le cadre de la stratégie EU2020, ainsi que l'implémentation des orientations dans les politiques d'emploi à l'échelle nationale.

Au-delà de l'utilisation des rapports trimestriels et des analyses réalisées au sujet du PNR luxembourgeois par les services de la DG Emploi, affaires sociales et égalité des chances de la Commission européenne, l'Observatoire Européen de l'Emploi (EEO) a intégré les rapports thématiques sur le travail indépendant (juillet 2010) et sur les mesures prises en faveur des jeunes (octobre 2010) dans ses diverses publications (Bilans de l'EEO, site EEO et site DG Emploi, affaires sociales et égalité des chances).

Gouvernance collective de l'emploi

Les thèmes de recherche développés dans ce projet concernent la gouvernance de l'emploi au niveau des entreprises et les conventions collectives de travail qui leur sont propres. La recherche étudie ainsi la mise en œuvre de plusieurs thèmes, comme la politique de formation, l'égalité entre femmes et hommes, la lutte contre le chômage ou l'organisation du travail à travers les conventions d'entreprises et de branches. Le travail de recherche mené en 2010 a consisté à analyser les thèmes «Organisation du temps de travail» et «Maintien dans l'emploi et lutte contre le chômage» dans les conventions collectives de travail d'entreprises et de branches des années 2005 et 2006.

Stratégie européenne de l'emploi

La stratégie européenne de l'emploi concerne les processus de Luxembourg et de Lisbonne visant à faire de l'Union européenne l'une des parties du monde les plus performantes, tant au niveau de l'économie de la connaissance que des questions relatives au marché du travail. Cette recherche se focalise sur le Luxembourg. Elle concerne le suivi permanent des innovations apportées par les partenaires sociaux et l'Etat sur le marché du travail.

Au-delà d'un monitoring permanent, les dynamiques de mise en œuvre des initiatives communautaires en matière de politiques d'emploi (directives, règlements, communications, accords...) à l'échelle nationale ont été analysées. Le projet a donné lieu à plusieurs contributions à des colloques internationaux.

Publication liée au projet :

THOMAS Adrien, THILL Patrick. Le « modèle social luxembourgeois » : tendances historiques et nouveaux défis. *Forum – für Politik, Gesellschaft und Kultur*, 2010, n°294, pp. 50-52.

3. FORMATION PROFESSIONNELLE

IRENE (Innovative Restructuring/European Networks of Experts)

Le projet "Restructuring in Europe: 27 national seminars", initié par la Commission européenne, a visé à étudier les mesures et instruments mis en place dans chacun des pays membres de l'Union européenne pour anticiper et accompagner les restructurations d'entreprises aux niveaux de l'Etat, des régions, des localités et des entreprises individuelles.

Un rapport national a été élaboré et discuté par les partenaires sociaux et des acteurs étatiques lors d'un séminaire organisé en mars 2010.

Publication liée au projet :

THOMAS Adrien. *National Background Paper Luxembourg. 27 National Seminars : Anticipating and Managing Restructuring Luxembourg*. Bruxelles : European Commission - Employment, Social Affairs and Equal Opportunities, 2010, 50 p.

OPTI-MATCH

Le projet transfrontalier OPTI-MATCH a pour objectif de contribuer à mieux concilier l'offre et la demande sur le marché de l'emploi transfrontalier dans la Grande Région. OPTI-MATCH est un projet initié par l'Observatoire interrégional du marché de l'emploi dans le cadre du programme Interreg IV A Grande Région.



En 2010, les travaux thématiques sur le projet OPTI-MATCH ont pu se poursuivre et être finalisés conformément au plan de travail. Des activités d'analyse du processus d'appariement entre l'offre et la demande de main d'œuvre ont été menées dans chaque composante de la Grande Région. Des thèmes transversaux du projet, dont « Besoins en matière de qualifications et développement de qualifications dans le contexte transfrontalier » ont été traités.

Publication liée au projet :

THOMAS Adrien. Besoins et évolutions en matière de qualifications dans un contexte transfrontalier. In : *Situation du marché de l'emploi dans la Grande Région*. Sarrebruck : Observatoire interrégional du marché de l'emploi, 2010, pp. 155-172.

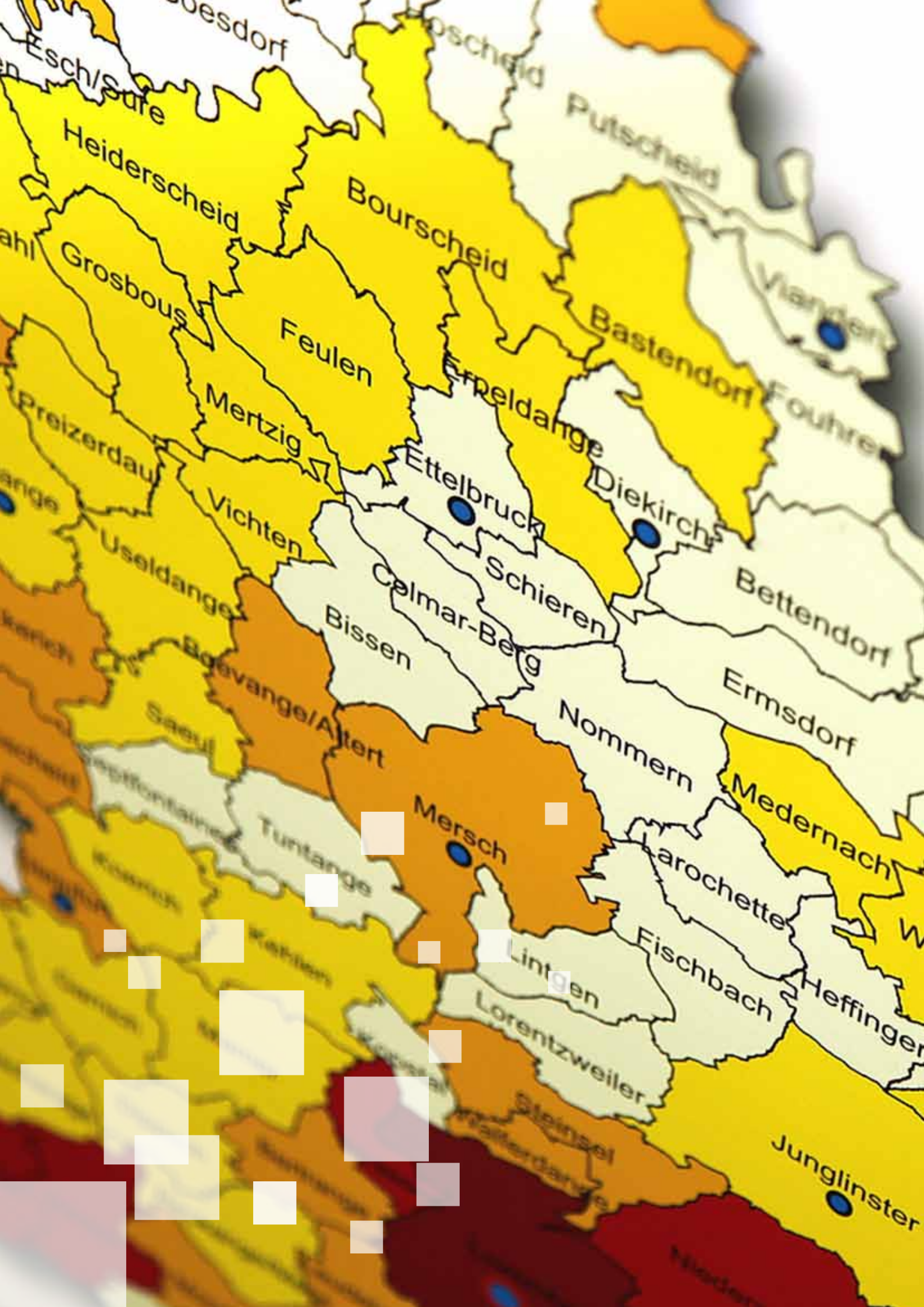



CHAPITRE

IV

Unité de Recherche :
GEODE
(GÉOgraphie & DEveloppement)

En se basant sur le programme pluriannuel 2008-2010, les travaux effectués en 2010 par l'Unité de Recherche GEODE du CEPS/INSTEAD s'inscrivent dans la continuité de l'analyse du processus de métropolisation, tant au Luxembourg qu'au niveau de ses espaces frontaliers. Les différents projets d'études et de recherche se répartissent dans 5 axes thématiques :

1. Urbanisation et habitat
2. Intégration métropolitaine transfrontalière
3. Mobilités résidentielle et quotidienne
4. Développement territorial
5. Systèmes d'observation géographique

1. URBANISATION ET HABITAT

Difficultés liées à l'accès au logement et Observatoire de l'Habitat

L'Observatoire de l'Habitat, service du Ministère du Logement confié au CEPS/INSTEAD, est en charge depuis 2003 de la collecte, de l'analyse et de la diffusion d'informations sur le logement. L'Observatoire de l'Habitat est chargé en particulier du suivi des prix immobiliers à la vente et à la location, ainsi que de l'analyse du potentiel foncier et de la consommation foncière au Grand-Duché. Ses travaux sont diffusés au travers de publications grand public et par le biais de son site internet.

En 2010, l'Observatoire de l'Habitat a cherché à améliorer son dispositif de suivi des prix immobiliers. La conception des indicateurs trimestriels des prix annoncés à la vente et à la location (basés sur les annonces immobilières parues dans la presse et sur internet) a été complétée par une nouvelle publication trimestrielle consacrée aux prix de vente des appartements (issus des actes notariés). Deux Notes de l'Observatoire de l'Habitat ont été publiées : une première consacrée à la mobilité résidentielle des actifs du Grand-Duché vers les pays limitrophes, et une seconde sur l'évolution des prix de vente des appartements entre 2007 et 2010. L'Observatoire a également publié un document hors-série consacré au potentiel foncier et à la consommation foncière dans les zones d'habitat. Ces travaux ont été présentés lors de la Semaine Nationale du Logement en octobre 2010. L'Observatoire de l'Habitat a enfin assuré la maintenance de son site internet : <http://observatoire.ceps.lu>.

Publications liées au projet :

CARPENTIER Samuel, LICHERON Julien. *Des actifs résidents devenus frontaliers. Analyse d'un phénomène émergent*. CEPS/INSTEAD, Ministère du Logement – Observatoire de l'Habitat, 2010, coll. La Note de l'Observatoire de l'Habitat n°14, 6 p.

LICHERON Julien, LANCHY (de) Gaëtan. *Analyse de l'évolution des prix de vente des appartements entre janvier 2007 et juin 2010. Note préparée pour la «Semaine nationale du Logement 2010»*. CEPS/INSTEAD, Ministère du Logement – Observatoire de l'Habitat, 2010, coll. La Note de l'Observatoire de l'Habitat n°15, 8 p.



LANCHY (de) Gaëtan, LICHERON Julien. *Indicateurs des prix proposés à la vente au 3^{ème} trimestre 2010*. CEPS/INSTEAD, Ministère du Logement – Observatoire de l’Habitat, 2010, coll. Indicateurs de l’Observatoire de l’Habitat, 4 p.

LANCHY (de) Gaëtan, LICHERON Julien. *Indicateurs des prix proposés à la vente au 2^{ème} trimestre 2010*. CEPS/INSTEAD, Ministère du Logement – Observatoire de l’Habitat, 2010, coll. Indicateurs de l’Observatoire de l’Habitat, 4 p.

LANCHY (de) Gaëtan, LICHERON Julien. *Indicateurs des prix proposés à la vente au 1^{er} trimestre 2010*. CEPS/INSTEAD, Ministère du Logement – Observatoire de l’Habitat, 2010, coll. Indicateurs de l’Observatoire de l’Habitat, 4 p.

LANCHY (de) Gaëtan, LICHERON Julien. *Indicateurs des prix proposés à la location au 3^{ème} trimestre*. CEPS/INSTEAD, Ministère du Logement – Observatoire de l’Habitat, 2010, coll. Indicateurs de l’Observatoire de l’Habitat, 4 p.

LANCHY (de) Gaëtan, LICHERON Julien. *Indicateurs des prix proposés à la location au 2^{ème} trimestre*. CEPS/INSTEAD, Ministère du Logement – Observatoire de l’Habitat, 2010, coll. Indicateurs de l’Observatoire de l’Habitat, 4 p.

LANCHY (de) Gaëtan, LICHERON Julien. *Indicateurs des prix proposés à la location au 1^{er} trimestre*. CEPS/INSTEAD, Ministère du Logement – Observatoire de l’Habitat, 2010, coll. Indicateurs de l’Observatoire de l’Habitat, 4 p.

LANCHY (de) Gaëtan, LICHERON Julien. *Prix de vente des appartements au 3^{ème} trimestre*. CEPS/INSTEAD, Ministère du Logement – Observatoire de l’Habitat, 2010, coll. Prix de vente des appartements, 6 p.

LANCHY (de) Gaëtan, LICHERON Julien. *Prix de vente des appartements au 2^{ème} trimestre*. CEPS/INSTEAD, Ministère du Logement – Observatoire de l’Habitat, 2010, coll. Prix de vente des appartements, 6 p.

LANCHY (de) Gaëtan, LICHERON Julien. *Prix de vente des appartements au 1^{er} trimestre*. CEPS/INSTEAD, Ministère du Logement – Observatoire de l’Habitat, 2010, coll. Prix de vente des appartements, 6 p.

BOUSCH Patrick, DE LANCHY Gaëtan, FELTGEN Valérie, LICHERON Julien, POUGET Clémence. *Rapport d’Activité 2009 de l’Observatoire de l’Habitat*. Ministère du Logement, CEPS/INSTEAD, 2010, 76 p.

POUGET Clémence, FELTGEN Valérie. *Le potentiel foncier et la consommation foncière dans les zones d’habitat au Grand-Duché de Luxembourg*. CEPS/INSTEAD, Ministère du Logement – Observatoire de l’Habitat, 2010, 48 p.

Registre des logements vacants et mal affectés, cadastre des loyers de la Ville de Luxembourg

L’objet de la mission confiée par la Ville de Luxembourg au CEPS/INSTEAD, par convention du 28 décembre 2007, porte sur la préparation, la réalisation et l’exploitation d’une enquête administrative auprès des propriétaires d’immeubles et de parties d’immeubles sis à Luxembourg-Ville.

Cette enquête a pour objectif de collecter les informations nécessaires pour déterminer l’usage des logements sis sur le territoire de la Ville de Luxembourg, afin d’estimer la proportion de logements utilisés à d’autres fins que l’habitation, ainsi que celle des logements non occupés, comme prévu par les

paragraphes 1 et 2 de l'article 27 de la loi du 21 septembre 2006 portant sur les baux à loyers. Cette enquête a également pour objectif la collecte des données nécessaires pour la mise en œuvre d'un Cadastre des Loyers comme prévu par l'article 28 de la prédite loi.

Le déroulement de l'enquête et de la collecte des données repose sur six étapes majeures :

1. Envoi des questionnaires ;
2. Réception des questionnaires ;
3. Relance des « non réponses » ;
4. Saisie des questionnaires ;
5. Traitements des données ;
6. Analyses des données.

L'expédition des 33 845 questionnaires auprès des propriétaires a été effectuée au cours du dernier trimestre 2009.

De janvier à mai 2010, il s'est agi de réceptionner les questionnaires et d'effectuer les relances pour ceux qui n'ont pas répondu à l'enquête (plus de 7 000 relances).

Au cours de cette période, le service « call center » qui a été mis en place au CEPS/INSTEAD pour répondre aux demandes d'information des propriétaires, a continué de fonctionner. Ce « Call center » proposait cinq langues : luxembourgeois, français, allemand, anglais et portugais. Il était accessible grâce à plusieurs numéros verts des P&T. Il a permis de répondre à près de 9 200 appels.

Le travail de traitement et de contrôle a été achevé en décembre 2010 et a été validé en janvier 2011.

Evaluation des aides au logement

Ce projet, issu d'une demande du Ministère du Logement, visait à évaluer l'impact des aides individuelles au logement au Luxembourg. Le Ministère du Logement souhaitait en effet disposer de quelques éclairages sur le profil des bénéficiaires des aides au logement, sur les montants alloués, et sur le rôle de ces aides dans la capacité des ménages à accéder à la propriété. Ce projet s'appuyait sur les données d'enquête issues du volet luxembourgeois du panel européen PSELL-3/EU-SILC.

L'étude de l'impact des aides individuelles au logement a été menée en trois temps. Dans une première étape, il s'agissait de présenter brièvement les aides visées par l'étude, qui étaient les aides individuelles visant à promouvoir l'accès des particuliers à la propriété introduites par la loi modifiée du 25 février 1979 et ses règlements d'exécution (en particulier la prime d'acquisition/construction, la subvention d'intérêt et la bonification d'intérêt). Dans une deuxième étape, l'objectif était de dresser un portrait des bénéficiaires de ces aides. Dans la troisième et dernière partie, la question du rôle des aides au logement était appréhendée à travers l'indicateur de « taux d'effort » et la simulation des taux d'effort auxquels seraient confrontés les ménages qui accèdent à la propriété en cas de disparition des aides en intérêt. Le Rapport final a été remis et présenté au Ministère du Logement le 14 Juillet 2010.

Publication liée au projet :

LICHERON Julien, BOUSCH Patrick. *Analyse de l'efficacité économique des aides individuelles au logement* - Rapport réalisé pour le Ministère du Logement. CEPS/INSTEAD, 2010, 34 p.

Etude Greenpeace/PLS – Précarité énergétique des logements

Ce projet consistait en une mission d'assistance dans le cadre d'une étude financée par Greenpeace Luxembourg et réalisée par le Think Tank européen PLS (Pour la Solidarité). Cette étude était consacrée à la «Lutte contre la précarité énergétique au Grand-Duché de Luxembourg».

La mission réalisée en 2010 comportait deux volets. D'une part, le CEPS/INSTEAD était chargé de fournir



quelques statistiques sur le confort, les conditions de logement et les difficultés financières des ménages résidents à partir des données du PSELL-3/EU-SILC. D'autre part, les représentants du CEPS/INSTEAD participaient au Comité d'Accompagnement mis en place pour l'étude de PLS sur la «précarité énergétique au Grand-Duché de Luxembourg». Le rapport final de l'étude sera publié par Greenpeace Luxembourg au premier semestre 2011.

RESILUX

Over the past two decades, Luxembourg has emerged as a small, yet highly specialized metropolis with an expanding cross-border functional area. Consequently increasing migration to Luxembourg has put the housing market under pressure. Considering this issue, the current study aims at understanding the metropolization and its residential effects on cross border areas. We more specifically investigate the effects of metropolization on residential patterns and choices.

As described in the PHD proposal, the first work package which focused on a spatial description of the cross border metropolitan was finished at the beginning of the year 2010. This analysis was used for selecting specific areas of interest where in-depth interviews with stakeholders and mayors have been conducted. The end of the reference period was dedicated to the preparation of the survey and two conference papers.

Développement Urbain

Projet de recherche mené avec le Ministère de l'Intérieur et à la Grande Région qui vise à explorer la notion de densité résidentielle et à développer des indicateurs normatifs, il s'intéresse principalement à la comparaison de Plans d'Aménagement Particulier (PAP) et à l'établissement d'une liste de critères permettant d'apprécier la qualité d'un dossier PAP. L'identification de fourchettes de densités résidentielles optimales est également envisagée.

Après la remise d'une version préliminaire du rapport du projet au commanditaire (Ministère de l'Intérieur et à la Grande Région) en juillet 2010, il a été convenu avec celui-ci, d'une part, de clore une première partie du projet avec le dépôt d'une version finale de ce rapport et, d'autre part, de poursuivre le travail de recherche en 2011 de manière à améliorer la base de connaissances mise en place pour le projet. Le développement d'une plateforme web a également été réalisé et celle-ci sera optimisée en 2011.

HABITREG.NET

Habitreg est un projet porté conjointement par le Carrefour des Pays Lorrains, le syndicat intercommunal pour la promotion du canton de Clervaux, le Parc naturel de l'Our ainsi que la Fondation Rurale de Wallonie. Il s'intéresse à l'évolution des territoires ruraux transfrontaliers. Le rôle du CEPS/INSTEAD est, d'une part, de contribuer à la compréhension des besoins d'habitat de ces milieux et, d'autre part, de soutenir une consultation d'acteurs sur les enjeux du développement urbain.

Habitreg a débuté en décembre 2010, avec comme objectif de déposer en janvier 2011 un rapport faisant un état des lieux des tendances de développement des territoires du projet. Cette échéance a été reportée à la mi-février. Pour le CEPS/INSTEAD, un rapport préliminaire a été soumis aux commanditaires à la mi-janvier, celui-ci sera complété en février. Les travaux se résument à une description des territoires du nord du Luxembourg qui reprend une trame commune aux autres territoires couverts par le projet. Cinq thématiques sont explorées : 1) Cadres institutionnels et leviers d'action en matière d'aménagement et de logement 2) État du parc de logements et dynamiques de construction récentes 3) Nouveaux besoins d'habitat et évolutions démographiques 4) Maîtrise de l'étalement urbain et extensions urbaines 5) Préservation du caractère régional, énergies renouvelables et exigences environnementales. Les données de projets en cours sont utilisées pour la réalisation de cet état des lieux.

2. INTÉGRATION MÉTROPOLITAINE TRANSFRONTALIÈRE

METRONET

The objective of the MetroNet research project is to analyse the process of building cross-border metropolitan regions in Europe. To achieve this, an innovative approach of cross-border cooperation based on a structural analysis of policy networks and their confrontation with the geographical space will be mobilised. Following Allen and Cochrane, we argue for a relational approach to the construction of cross-border metropolitan areas, in order not to embed the analysis in a predefined territorial configuration or geographic scale

The first year of the Metronet project has been dedicated to the preparation of the questionnaire that will be used in order to perform the survey planned in the four cross-border metropolitan regions selected (Luxembourg, Lille, Basel and Vienna-Bratislava). As the aim is to collect network data concerning the links between the different actors that are participating in the cross-border network of cooperation we target, the questionnaire has had to be design accordingly. The tests made end of December have demonstrated that the questionnaire is ready to be implemented during the first semester 2011.

Urban Audit

Under Eurostat coordination, the work of the Urban Audit is following a pilot project for the collection of comparable statistics and indicators for European cities. It consists in data collection which currently takes place every three years at different urban scales, but an annual data collection is being planned for a smaller number of targeted variables.

The purpose of this research project is to develop a method to estimate large numbers of spatially scaled indicators. Indeed, this estimation is available just at national scale and not at sublevel scales (e.g. city level and municipalities). For estimating sublevels indicators, national level data and sublevels characteristics have been used. These sublevel indicators are useful for decision making. Thus, this research work will produce a model which could be applied when estimation is needed at sublevels. The techniques adopted to estimate some variables support the use of neural network techniques that integrate census and survey data. The use of neural network model for sublevel estimation is motivated by their universal approximation capabilities. The neural learning is particularly useful and efficient when complex nonlinear phenomena. Neural Network technique seems particularly adapted to estimate sublevel variables.

Publication liée au projet :

OMRANI Hichem, GERBER Philippe. *Report concerning the estimation of indicators at various spatial scales for Luxembourg, produced in the framework of the Urban Audit project for STATEC and EUROSTAT.* CEPS/INSTEAD, December 2010, 17 p.

Crossplanning

Ce projet s'inscrit à la fois dans le projet européen METROBORDER et le projet METRONET. Il questionne les processus d'intégration de deux aires métropolitaines transfrontalières (Luxembourg et Lille). En se référant à un cadre d'analyse original, il évalue la nature et l'intensité de l'intégration institutionnelle transfrontalière et met en évidence les éléments qui structurent la coopération entre les acteurs dans le domaine de la planification.



Actuellement le projet est à mi-parcours. Dans un premier temps, une revue de l'art sur le thème de l'aménagement transfrontalier a été effectuée, puis un inventaire des structures de coopération transfrontalière, des acteurs travaillant dans la coopération, et des systèmes de gestion du territoire (outils, documents et règles d'urbanisme) pour chaque territoire de l'étude a été réalisé. Les documents de planification territoriale et de prospective pour tous les territoires concernés ont été recueillis et analysés. Par la suite, l'étude s'est concentrée sur le cas lillois (trois missions sur le terrain ont été effectuées): observations des paysages, entretiens auprès de personnes ressources wallonnes, flamandes et françaises. Pour l'aire métropolitaine du Luxembourg, le travail de terrain a débuté à la fin de l'année 2010 : entretiens auprès de personnes ressources en France et au Luxembourg (principalement autour du PED et du territoire Alzette-Belval).

METROBORDER

Metroborder (Régions métropolitaines polycentriques transfrontalières) est un projet de recherche européen multi-annuel financé par l'Observatoire en Réseau de l'Aménagement du Territoire Européen (ORATE). L'objectif du projet Metroborder est de déterminer la valeur ajoutée d'une région métropolitaine organisée du point de vue institutionnel et d'identifier quels sont les obstacles qui s'opposent à la gouvernance métropolitaine dans la Grande Région et le Rhin supérieur.

L'implication du CEPS/INSTEAD dans le projet METROBORDER en 2010 a principalement concerné la préparation du rapport final dans la mesure où l'essentiel des travaux d'analyse menés par l'équipe et qui concernaient l'étude des dynamiques d'intégration transfrontalière dans onze régions métropolitaines en Europe ont été réalisés en 2009.

Emploi métropolitain

The objective of this project was to study the spatial dynamic of knowledge-intensive employment in Luxembourg, with a particular focus on financial activities. Based on qualitative and quantitative data, the project has investigated both the impact of the recent financial crisis on the Luxembourg Financial Centre, and the strategies developed by local actors to return to growth. Results show that the increasing concentration of financial services companies has over time created agglomeration economies and contributed to making Luxembourg one of the few global specialist financial centres. The evolution of the financial industry in Luxembourg shows that a strategy of continuous innovation has been adopted to maintain the comparative competitiveness of the financial centre.

Interviews were conducted in 2010 with a selection of bankers, fund managers, and representatives of the professional bodies. The main objective was to assess the impact of the crisis and the remediation strategies developed by the local actors. Secondary data were also collected, including statistics from the National Statistical Office, the Central Bank of Luxembourg, the European Fund and Asset Management Association, and the CSSF. Consultancy reports, policy documents from the UE and the OECD, press statements and the relevant scientific literature have also been examined. These secondary sources provide further quantitative details on the impact of the financial crisis from 2007 to 2010.

Publication liée au projet :

SCHULZ Christian, WALTHER Olivier. *Adaptation strategies of Luxembourg's financial centre under pressure*. CEPS/INSTEAD, 2010, coll. Working Paper n°2010-26, 36 p.

GEOSPECS

GEOSPECS is an Applied Research Project within the ESPON 2013 Programme (Priority 1). The project main objective is to provide a framework to characterise the past trends, state and potential future developments of geographical specificities for territorial policy and regional development in Europe.

Researchers have contributed to the Inception Report and participated to the "Borders" working group. A collaboration with Prof. Rozenblat from the Institute of Geography at the University of Lausanne in Switzerland was initiated. This collaboration has led to benefit from intra-firms data collected in cross-border metropolitan regions in Europe.

Publication liée au projet :

DECOVILLE Antoine, DURAND Frédéric, SOHN Christophe, WALTHER Olivier. *Spatial integration in European cross-border metropolitan regions: A comparative approach*. CEPS/INSTEAD, 2010, coll. Working Paper n°2010-40, 24 p.

3. MOBILITÉ RÉSIDENTIELLE ET QUOTIDIENNE

MOBLOC

The proposed research project aims at analyzing retroactions between demographics and the evolutions of mobilities at different time-scales. In particular, location choice for household, daily accessibility and internal migrations appear to have strong interactions.

This year deals with the setting up of a road accessibility models, at the scale of Belgium, and its validation. For the whole country, all the necessary parameters are not available in order to calibrate and validate the off-peak and peak hours accessibility models. Considering this lack of data, several goodness-of-fit statistics were applied on the basis of different comparisons between our model values and, on one hand, those of observations (MOBEL, 1999), and, on the other hand, those of other models.

Evasion résidentielle et bassins de vie

Ces dernières années, des milliers de personnes actives ont quitté le Luxembourg pour s'installer dans une des régions frontalières proches, tout en continuant à travailler au Grand-Duché. Ce phénomène qui frappe par sa vive progression, présente de nombreuses facettes ayant des répercussions sur la vie de tous les jours, sur le logement et l'espace de vie en particulier. A travers une enquête, ce projet apporte des premières réponses aux questions que suscitent ces mobilités transfrontalières.

L'année 2010 a vu se concrétiser le projet d'ouvrage collectif entre le CEPS/INSTEAD et la fondation Forum Europa. Cet ouvrage consiste essentiellement en une exploitation extensive de l'enquête portant plus particulièrement sur les motivations du déménagement, les conditions de logement avant et après le déménagement, les déplacements quotidiens, la satisfaction et les éventuelles velléités de retour au Luxembourg.

Publications liées au projet :

CARPENTIER Samuel (Dir.). *La mobilité résidentielle transfrontalière entre le Luxembourg et ses régions voisines / Die grenzüberschreitende Wohnmobilität zwischen Luxemburg und seinen Nachbarregionen*. Luxembourg : Forum Europa, Editions Saint-Paul, 2010, 164 p.

CARPENTIER Samuel, LICHERON Julien. *Des actifs résidents devenus frontaliers. Analyse d'un phénomène émergent*. CEPS/INSTEAD, Ministère du Logement – Observatoire de l'Habitat, 2010, coll. La Note de l'Observatoire de l'Habitat n°14, 6 p.



MOEBIUS

Ce projet, cofinancé par le FNR, consiste en une meilleure compréhension au niveau social, économique et environnemental des impacts liés aux mobilités quotidiennes et résidentielles dans le cadre du Luxembourg et de ses régions limitrophes en fonction de différents scénarios d'aménagement. Pour cela, le consortium de recherche, qui rassemble l'Université du Luxembourg, le CRP Henri Tudor, le CNRS et l'Université de Namur dans une équipe pluridisciplinaire (géographie, informatique, psychologie), va mettre en place une plateforme de simulation issue des concepts de l'intelligence artificielle, à l'aide d'un système multi-agents et d'un automate cellulaire. Cette plateforme intégrera à terme des indicateurs liés à l'accessibilité, au marché foncier et aux densités.

La première année du projet FNR-CORE MOEBIUS a été l'occasion d'échanges entre les différents partenaires afin de bien gérer les Work Packages qui supposent l'articulation de nombreux inputs et outputs. Parallèlement, le CEPS/INSTEAD a constitué en 2010 des scénarios de développement urbain et les a intégrés dans une grille SIG qui servira de base empirique à l'Université du Luxembourg, qui elle-même proposera un modèle de mobilité résidentielle. Par ailleurs, le CEPS/INSTEAD a également conçu les bases longitudinales pour développer les populations synthétiques nécessaires aux scénarios démographiques. En outre, deux projets de doctorat ont été acceptés dans le projet (informatique et géographie), de même qu'un postdoctoral (géographie).

ICMA - Improving Connectivity and Mobility Access

Le projet Interreg Ivb ICMA a pour principal objectif de soutenir les différentes chaînes de mobilité pour offrir une vraie alternative à la voiture privée. En cherchant à colmater les "brèches de mobilité", ce projet vise à affecter le choix modal en influant principalement sur les premiers et derniers kilomètres effectués afin que les individus puissent commencer et terminer correctement leurs déplacements, quels que soient les horaires et les lieux fréquentés.

Dans le cadre de l'action "Efficiency Improvements", une enquête a été menée auprès d'enfants scolarisés dans la Ville de Luxembourg. Cette enquête, réalisée conjointement par questionnaires et par suivis GPS, a permis d'effectuer une première analyse des mobilités et des activités quotidiennes des enfants. Par ailleurs, dans l'action "ICT for Better Service Quality", le CEPS/INSTEAD a pour objectif de réaliser une visualisation comparée de l'accessibilité intra-urbaine avec différents modes de transports à Luxembourg-Ville. Les données nécessaires à cette modélisation ont été collectées et structurées pour codifier les différents réseaux. A présent, ces matrices ont été calculées pour les déplacements intra-urbains piétons, en transports en commun et en voitures (en heures creuses et en heures de pointes). Un Workshop ayant pour thème "Mobility Scenarios for Children and Families" a été organisé par le CEPS/INSTEAD à Luxembourg.

Enquête Mobilité Frontaliers, SHANTI et CABaC

Ce projet contribue à clarifier la question de l'articulation des pratiques spatiales et des représentations énergétiques dans le cadre de la Grande Région auprès des frontaliers luxembourgeois. L'objectif est d'étudier cette articulation, de comparer les frontaliers du point de vue de leurs représentations énergétiques et de proposer un ensemble de leviers constituant le cadre d'un programme d'actions d'une politique d'aménagement dont le champ relève du développement territorial durable.

Les activités de la première année de ce projet ont porté, d'une part, sur la conception de l'enquête quantitative permettant de collecter les informations relatives aux mobilités spatiales et aux représentations énergétiques des frontaliers luxembourgeois et, d'autre part, sur la mise au point d'une démarche d'analyse des informations collectées. La valorisation de ces travaux est en cours. Elle a déjà donné lieu à une présentation du contenu de l'enquête, dont une partie sera reprise dans le cadre du projet de recherche MOEBIUS.

MOSSYM

Il s'agit de proposer une méthodologie et une plateforme pour la modélisation et la simulation du système de mobilité locale au Luxembourg et dans ses régions frontalières. Pour la modélisation de la dynamique des déplacements évoqués, à savoir les mouvements résidentiels au sein d'un même bassin de vie et la mobilité quotidienne, une méthode capable de traiter ces données complexes tout en les intégrant au sein de différentes échelles spatio-temporelles est proposée.

Un état de l'art sur les automates cellulaires a été établi. Il décrit les derniers travaux de recherche dans ce domaine des points de vue théorique et technique (développement informatique). Au niveau conceptuel, des modèles UML (Unified Modeling Language) ont été conçus pour la future plateforme de simulation. Au niveau technique, un modèle a été développé pour la prédiction du choix modal en se basant sur les réseaux de neurones et des variables sociales, démographiques, économiques et spatiales.

Publications liées au projet :

CHARIF Omar, OMRANI Hichem, KLEIN Olivier, SCHNEIDER Marc, TRIGANO Philippe. A method and a tool for geocoding and record linkage. In: IEEE-ITA-GRS. *Second IITA Conference on Geoscience and Remote Sensing (IEEE-IITA-GRS2010)* - Ville Qingdao, China. IEEE-ITA-GRS, 2010, pp. 356-359.

OMRANI Hichem, CHARIF Omar, KLEIN Olivier, GERBER Philippe, TRIGANO Philippe. An Approach for spatial and temporal data analysis: application for mobility modeling of workers in Luxembourg and its bordering areas. In: *IEEE International Conference on Systems, Man, and Cybernetics*. Istanbul, Turkey. IEEE-SMC, 2010, pp. 1437-1442.

ITACC: Accessibilité des réseaux de transport en commun

Le projet ITACC a pour but d'étudier l'accessibilité du Luxembourg par les réseaux de transports en commun ainsi que par voiture privée. Il se décline en plusieurs étapes : constitution des bases de données spatiales et horaires, développements méthodologiques et analyse des caractéristiques du réseau de transport. Un des objectifs de ce projet est par ailleurs de fournir des indicateurs mobilisables dans le cadre d'autres projets de recherche.

L'étude de l'accessibilité des transports publics au Luxembourg a fait l'objet d'une publication en 2010. Le développement d'outils d'analyse a été poursuivi notamment avec la réalisation d'un programme informatique permettant le calcul d'indicateurs sur un graphe modélisant un réseau de transport. Ces indicateurs feront l'objet d'une exploitation au cours de l'année 2011. Par ailleurs, la base horaire des transports publics a été actualisée. Une convention de partenariat a été discutée avec la Communauté des transports. Elle porte sur l'échange et la mise à jour des données concernant le transport en commun et devrait permettre à terme une mise à jour aisée des bases horaires.

Publication liée au projet :

KLEIN Sylvain. *Les transports en commun au Luxembourg en 2006-2007. Caractérisation du réseau et de l'offre publique de transports en commun*. CEPS/INSTEAD, 2010, coll. Les Cahiers du CEPS/INSTEAD n°2010-11, 17 p.



4. DÉVELOPPEMENT TERRITORIAL

Projet d'agglomération transfrontalière du PED - SIKOR

L'objectif du projet est d'apporter une expertise aux collectivités locales françaises, belges et luxembourgeoises de la Vallées de la Chiers ayant décidé de développer une concertation en matière de développement territorial.

En 2010, il y a eu un appui essentiellement sur les enjeux de mobilité et plus particulièrement les projets d'aménagement de l'Avenue de l'Europe, c'est-à-dire une coordination des premières actions visant à ce que l'axe devienne un boulevard urbain.

Projet MOSAME de mise en réseau des formations et recherches universitaires portant sur le développement territorial transfrontalier

Le projet MOSAME consiste à réunir les centres de recherches, les autorités de tutelle et les responsables de territoires frontaliers de la Grande Région autour du développement territorial transfrontalier.

En 2010, le réseau des centres de recherches s'est retrouvé au sein d'un projet «Université Grande Région» à travers lequel une série de colloques ont été organisés et qui donneront lieu à la publication d'un ouvrage collectif sur le développement territorial transfrontalier dans la Grande Région en 2011. Par ailleurs, le CEPS/INSTEAD a développé des relations avec des universités de la Grande Région afin d'établir un programme de recherches concernant les flux informationnels au sein de la région métropolitaine transfrontalière. L'objectif est d'analyser les mutations et les permanences de l'espace médiatique au sein de l'aire urbaine traversée par plusieurs frontières nationales.

Gouvernance transfrontalière URBACT II

L'objectif du projet est de renforcer la gouvernance dans des conurbations transfrontalières partenaires de l'opération et de faciliter des échanges d'expérience entre ces espaces.

En 2010, le CEPS/INSTEAD a apporté son expertise pour finaliser les stratégies en matière de «leadership» et de «communauté transfrontalière» définies au sein de chaque territoire. Par ailleurs, il a animé les débats sur la gouvernance métropolitaine avec d'autres experts européens au niveau du projet URBACT (Conférence finale à Ister-Granum) et du programme (Conférence annuelle du programme à Liège).

Indice social des communes luxembourgeoises

Le Ministère de l'Education Nationale et de la Formation Professionnelle s'est donné pour objectif de répartir de façon plus équitable les ressources financières allouées aux communes pour assurer l'encadrement des élèves de l'éducation fondamentale en fonction de leurs besoins variant selon les origines socio-économiques. L'introduction d'un coefficient pondérateur, tenant compte de la structure sociale des élèves, permet d'allouer plus de moyens aux communes socialement les plus défavorisées.

En 2010 a été fourni un indicateur synthétique qui classe les communes luxembourgeoises sur la base des caractéristiques socio-économiques de la population scolaire en fonction de plusieurs variables discriminantes en relation avec les revenus, la nationalité, le statut socioprofessionnel ainsi que le type de ménages des parents d'élèves.

Publication liée au projet :

FELTGEN Valérie. *Création d'un indice socio-économique de la population scolaire à l'échelle des communes.* Rapport réalisée pour le Ministère de l'Education Nationale et de la Formation Professionnelle. CEPS/INSTEAD, 2010, 15 p.

5. SYSTÈMES D'OBSERVATION GÉOGRAPHIQUE

Observatoire du Développement Spatial

Le projet en cours vise à établir une analyse de la hiérarchie urbaine du Luxembourg, afin de fournir un outil d'aide à la décision pour les responsables de la politique d'Aménagement du Territoire. Préciser le niveau et la nature de la centralité urbaine des différentes communes permet ainsi de mieux cibler les actions à mener pour développer les Centres de Développement et d'Attraction dans le cadre de la politique de déconcentration concentrée.

L'année 2010 a été employée à collecter des données sur les équipements/services publics et activités économiques dans le pays, à concevoir des indicateurs synthétiques, et à produire un état de l'art de la littérature existant sur le sujet, afin de préparer à la seconde phase, qui sera à caractère plus prospectif.

Plan national des Secours

Dans le cadre d'une réflexion générale sur les services de secours au Grand-Duché, et dans la perspective de l'élaboration prochain d'un Plan National des Secours, le Ministère de l'Intérieur et à la Grande Région a mandaté le département GEODE pour guider la réflexion menée par un groupe d'experts internationaux, qui proposera fin 2011 une première version de ce que pourrait être le futur Plan National des Secours.

Au cours de l'année 2010, un inventaire des risques courants ainsi que des moyens techniques et humains nécessaires pour y répondre a été produit et cartographié, de même que des cartes d'accessibilité au risque en tout point du territoire. Ces documents ont été introduits dans le rapport présenté par les experts internationaux au Ministre de l'Intérieur et à la Grande-Région.



FAIT MARQUANT EN 2010

“EVALUX” Mobilité résidentielle transfrontalière du Luxembourg vers les pays voisins

Ces dernières années, des milliers de personnes actives – parmi elles de nombreux Français, des Belges, des Allemands, mais aussi des Luxembourgeois et des Portugais – ont quitté le Luxembourg pour s’installer dans une des régions frontalières proches, tout en continuant à travailler au Grand-Duché. Ce phénomène déjà ancien, mais qui peut frapper par sa vive progression, présente de nombreuses facettes et peut avoir des répercussions sensibles sur la vie de tous les jours, notamment sur le logement et l’espace de vie. A travers une enquête par courrier à laquelle 1939 personnes ont participé, ce projet propose un éclairage inédit sur ce phénomène et apporte des premières réponses aux questions que suscitent ces mobilités transfrontalières, parmi lesquelles : les motivations du déménagement, les conditions de logement avant et après le déménagement, les déplacements quotidiens, la satisfaction et les éventuelles velléités de retour au Luxembourg.

Parmi les principaux résultats, il apparaît que, si le différentiel de prix du logement de part et d’autre des frontières grand-ducales est bel et bien un moteur de ce phénomène, ce dernier ne se résume pas à une relégation résidentielle. En effet, bien que les personnes moins fortunées soient surreprésentées, un nombre non négligeable de ménages des classes moyennes, voire aisées, sont également concernés. Finalement, plus encore que les revenus disponibles, le critère d’âge semble caractériser ce phénomène. Ainsi, parmi les 7715 personnes concernées entre 2001 et 2007, 78% ont moins de 40 ans au moment de leur déménagement transfrontalier. Pour nombre d’entre eux, le passage de la frontière s’inscrit dans une étape du cycle de vie visant l’accession à la propriété d’une maison individuelle. Les analyses révèlent également un certain paradoxe car, si la plupart des répondants auraient souhaité rester au Grand-Duché, ils sont dans le même temps peu nombreux à vouloir y retourner. Cela témoigne de la forte satisfaction résidentielle résultant de ces déménagements

transfrontaliers, que ce soit sur les critères de logement, de qualité de vie, de voisinage ou encore de pouvoir d’achat. Finalement, suite à ce déménagement transfrontalier, seuls les déplacements entre le nouveau pays de résidence et le lieu d’emploi au Luxembourg semblent poser réellement problème à ces « nouveaux frontaliers ».

Pour en savoir plus :

CARPENTIER Samuel (Dir.). *La mobilité résidentielle transfrontalière entre le Luxembourg et ses régions voisines / Die grenzüberschreitende Wohnmobilität zwischen Luxemburg und seinen Nachbarregionen*. Luxembourg : Forum Europa, Editions Saint-Paul, 2010, 164 p.



Comparisons

Income evolution: Belgium

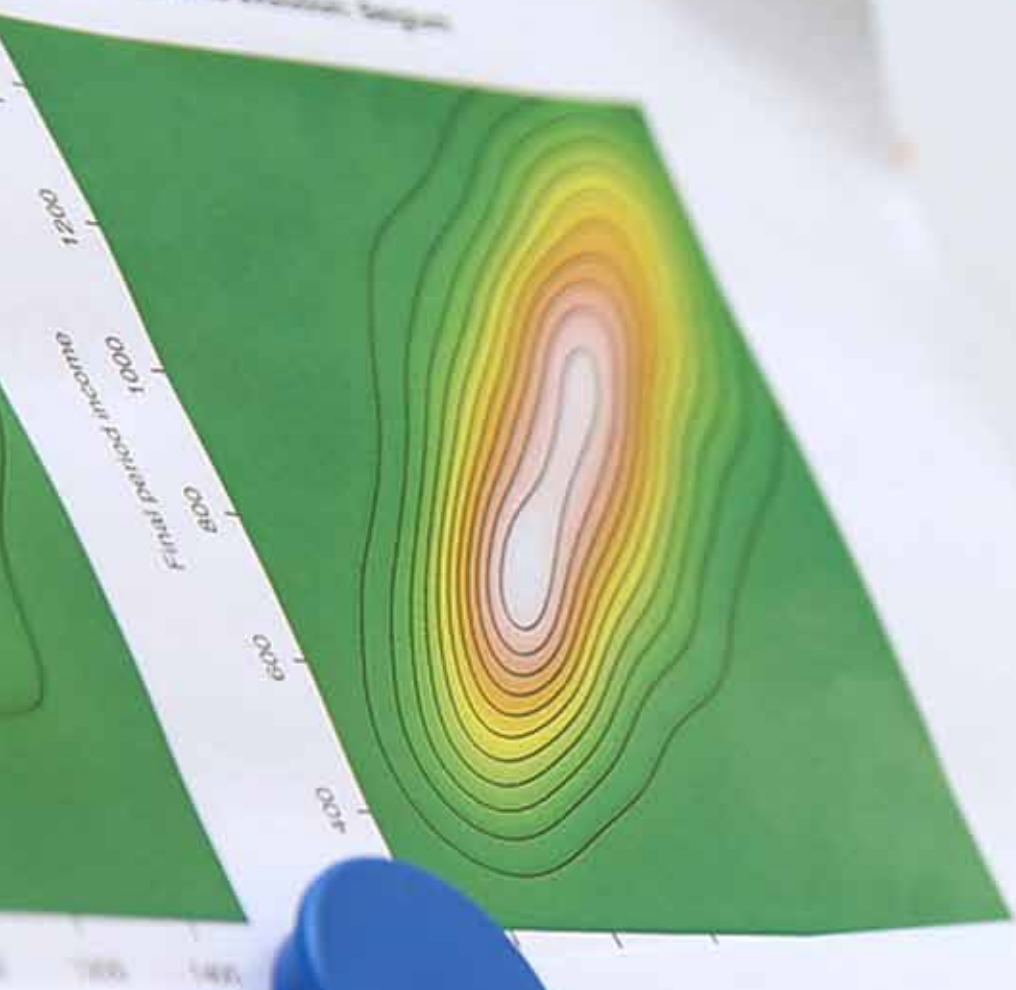

G

$ZII(p_h)$

I_h^*



CHAPITRE

V

Unité de Recherche :
ERDI

(Enseignement, Recherche &
Développement International)

ERDI rassemble dans une même Unité de Recherche les activités de plusieurs grands programmes du Centre : (i) La Graduate School for Comparative Public Policy Analysis and Data et principalement son programme IMPALLA, (ii) l'infrastructure LCDBA/IRISS, et les développements internationaux dans le cadre de (iii) ReEx et (iv) AfriLux, l'Observatoire sur la réduction de la pauvreté dans les pays africains. Ces programmes couvrent, à des degrés divers, des activités d'enseignement et de formation, le développement d'une infrastructure permettant l'accueil de chercheurs étrangers, l'exploitation de celle-ci dans des programmes de recherche propres et des activités de consultance auprès d'institutions internationales.

1. THE GRADUATE SCHOOL FOR COMPARATIVE PUBLIC POLICY, ANALYSIS AND DATA

International Master in Social Policy Analysis by Luxembourg, Leuven and Associate Institutes (IMPALLA)

L'année calendaire 2010 a englobé le second semestre de l'année académique 2009/2010 (Janvier-juillet 2010), ainsi que le premier trimestre de l'année académique 2010/2011 (septembre- décembre 2010)

Les cours

Les cours dispensés en 2010 lors du second semestre de l'année académique 2009/2010, ainsi que les cours dispensés en 2010 lors du premier trimestre de l'année académique 2010/2011 sont présentés dans le tableau suivant :

| Année académique 2009/2010 | | |
|--|---|--------------------------------|
| Période | Matières | Lieu |
| 24 août 2009 – 16 octobre 2009 | Levelling-up Statistics | CEPS/INSTEAD Differdange |
| | Levelling-up Social Sciences | |
| 20 octobre 2009 – 29 janvier 2010 | The Policy Cycle | CEPS/INSTEAD Differdange |
| | Statistics & Research – part 1 & part 2 | |
| | Social Problems and Reforms – Seminars | |
| 3 février 2009 – 23 Avril 2010 | Evaluation Techniques and Tools | University of Leuven Leuven |
| | Comparative and International Socio-economic Policy | |
| | Social Policy | |
| | Auditing/ Methodology | |
| 29 Avril 2010 – 12 Juillet 2010 | Master Dissertation | CEPS/INSTEAD Differdange |
| Année académique 2010/2011 | | |
| Période | Matières | Lieu |
| 1 ^{er} septembre 2010 – 15 octobre 2010 | Levelling-up Statistics | CEPS/INSTEAD Differdange |
| | Levelling-up Social Sciences | |
| 18 octobre 2010 – 31 janvier 2011 | The Policy Cycle | CEPS/INSTEAD Differdange |
| | Statistics & Research – part 1 & part 2 | |
| | Social Problems and Reforms – Seminars | |



De plus, la période passée à Leuven a été, comme chaque année, l'occasion d'un ensemble de visites. En plus de la désormais traditionnelle visite des institutions européennes à Bruxelles (Commission et Parlement), les étudiants ont visité l'Université de Tilburg, ce qui leur a permis de prendre connaissance des opportunités de poursuite d'études et de recherches au sein de cette Université partenaire.

Comme l'année précédente, les étudiants ont eu le choix, pendant la période de cours à Leuven, entre 2 cours optionnels et ont pu ainsi, participer soit au cours : « Performance audit in social policy » dispensé par Prof. Geert Bouckaert (University of Leuven, Belgique), soit au cours proposé par Prof. Jacques Hagenaars (University of Tilburg, the Netherlands) : « Applied Methodology: how to do relevant research ».

D'autres changements dans le programme incluent :

- La première partie du Séminaire (Social Problems and Reforms – Seminar) a été rattaché de façon plus claire au cours de statistiques de la "Levelling-up period" dispensé par le Prof. Hagenaars et la préparation par les étudiants du papier prévu pour ce cours fit partie intégrante de ce premier atelier.
- Le cours du Prof. Gazier portant sur "Labour market policies" a été transféré à la période de cours qui se tient à Leuven.

Les 29 et 30 juin 2010, une rencontre (Annual meeting) a été organisée à l'Université K.U. Leuven entre les enseignants, les représentants élus des étudiants et l'équipe administrative du programme IMPALLA, en vue de préparer l'année académique à venir, en corrigeant notamment les éléments jugés non satisfaisants jusque-là.

Cette rencontre complète un ensemble de réunions du «Steering Committee», organe en charge de la conception et de l'évaluation régulière du programme IMPALLA.

Résultats académiques des étudiants en 2009/2010

Le travail des étudiants a été évalué selon un système de contrôle continu en relation avec les cours, avec les travaux de recherches en groupes effectués lors des ateliers dans le cadre du Séminaire, et suite à la rédaction d'un mémoire de recherche présenté en fin d'année universitaire.

Bien que deux étudiants n'aient pas réussi à terminer tous les travaux du programme et donc à obtenir leur Diplôme de Master, les notes des étudiants ont été, dans l'ensemble, bonnes, et même très bonnes pour quelques-uns d'entre eux. Deux étudiants ont obtenu leur Diplôme avec haute distinction et huit étudiants ont obtenu leur Diplôme avec distinction.

Des contacts suivis ont été établis avec quelques-uns de nos diplômés qui, soit entament une thèse de doctorat au sein d'une institution partenaire du programme IMPALLA, soit effectuent des stages complémentaires au sein du Centre (participation à nos programmes de recherche ou élaboration d'un projet de recherche doctorale).

Publication liée au projet :

ANSEMS Adrienne. *Post-apartheid South Africa and the internal migration puzzle: Why are Black families still less likely to migrate than their White counterparts?* CEPS/INSTEAD, Master Thesis Impalla 2009-2010, 39 p.

BARTOVA Alzbeta. *Work-life balance and fertility behaviour in the United Kingdom.* CEPS/INSTEAD, Master Thesis Impalla 2009-2010, 31 p.

BOGNAR Mary Julia. *Values and environment activism: an application of the values-beliefs-norms theory using multi-level analysis.* CEPS/INSTEAD, Master Thesis Impalla 2009-2010, 62 p.

CHEN Zhipeng. *Equal opportunities in formal versus non-formal adult education: an empirical analysis of participation pattern for migrants in Belgium and Germany.* CEPS/INSTEAD, Master Thesis Impalla 2009-2010, 47 p.

EMERY Thomas. *Intergenerational conflict: evidence from Europe*. CEPS/INSTEAD, Master Thesis Impalla 2009-2010, 47 p.

EUCLIDE Ellen. *The impact of peers on academic motivation in minority adolescents*. CEPS/INSTEAD, Master Thesis Impalla 2009-2010, 43 p.

HADIWIDJAJA Gracia. *The impacts of labour market regulations on atypical employment: exploring national variances across 22 OECD Countries*. CEPS/INSTEAD, Master Thesis Impalla 2009-2010, 51 p.

KYZYMA Iryna. *Determinants of the duration of poverty*. CEPS/INSTEAD, Master Thesis Impalla 2009-2010, 57 p.

KONG Mingzhu. *Gender differences in the effect of social capital on entrepreneurship-Case in UK and PT*. CEPS/INSTEAD, Master Thesis Impalla 2009-2010, 53 p.

TAMILINA Natalya. *The impact of welfare states on the division of domestic chores: in search of a comprehensive theoretical and empirical framework*. CEPS/INSTEAD, Master Thesis Impalla 2009-2010, 67 p.

VALIAVKO Mariia. *How social benefits influence poverty persistence across countries*. CEPS/INSTEAD, master Thesis Impalla 2009-2010, 38 p.

WANG Miao. *The effects of single-parenthood educational aspirations of children in the United Kingdom versus Hong Kong*. CEPS/INSTEAD, Master Thesis Impalla 2009-2010, 66 p.

YANG Shuyan. *Part-time employment and poverty risk in Europe*. CEPS/INSTEAD, Master Thesis Impalla 2009-2010, 48 p.

Travaux de recherche

En dehors du programme IMPALLA, les Professeurs- assistants ont développé les projets de recherches suivants :

"Inter-ethnic marriage and cohabitation"

Divergent bodies of theory have devoted ample attention to ethnic intermarriage. In contrast to other studies in the field, this project adds to the understanding of inter- and intra-ethnic partnerships by (1) including cohabitation rather than merely marriages and (2) distinguishing moreover different types of partnerships according to the migration background of the partner. The objective of this project is twofold: To gain further theoretical insights based on thorough empirical analysis (to explore inter- and intra-ethnic partnerships in more detail) as well as deriving methodological conclusions regarding data collection on ethnic partnerships.

Publications liées au projet :

HARTUNG Anne. Rezension von: Viola B. Georgi / Rainer Ohliger (Hgg.): *Crossover Geschichte. Historisches Bewusstsein Jugendlicher in der Einwanderungsgesellschaft*, Hamburg: Edition Körber-Stiftung 2009. *Sehepunkte*, 2010, vol.10, n°1. [online: <http://www.sehepunkte.de/2010/01/16006.html>]

ALIEVA Aigul, HARTUNG Anne. *Ethnic and educational homogamy in Luxembourg*. CEPS/INSTEAD, 2010, coll. *Vivre au Luxembourg* n°71, 2 p.

"Unemployment and the transition to work: ethnic differences"

The starting point of this project is the argument that a sole indicator of unemployment is insufficient to draw conclusions on the labour market integration of ethnic minorities/migrants. On the contrary of unemployment rates and employment chances, the duration of unemployment has received much less attention, especially for investigating ethnic differences. Moreover, much of the "ethnic indicators" available are rather crude breakdowns, which can neither account for the dissimilar background (host and home country specific human capital, family-related background characteristics) nor for the diversity in the



composition of ethnic population. This project investigates the transition from education to employment and unemployment in general among different ethnic groups from the first and second generation. In doing so, segregation patterns are unveiled. The leading hypothesis is that the factors impacting on the transition to work differ considerably depending on the type of employment and affect thus the extent of ethnic inequalities differently.

In the frame of this project, event history analyses of unemployment durations and transition to work in three countries, Luxembourg, Belgium and Germany, have been realized. The results have been published as a PhD dissertation.

Publications liées au projet :

HARTUNG Anne. *Globalisation and Migration: New Issues, New Politics* edited by Ronaldo Munck. London: Routledge, 2009. 239 pp. Global Policy (GPOL), 2010, vol.1, n°3.

HARTUNG Anne. *Structural Integration of Immigrants and the Second Generation in Europe: A Study of Unemployment Durations and Job Destinations in Luxembourg, Belgium and Germany*. Doctoral Thesis. University of Leuven. November 30, 2010.

“Partnership formation and marital homogamy in Europe”

Studies which look at immigrants’ marriage/partnership formation patterns are relatively new in Europe. It is only recently that the survey data collect sufficient number and information on foreign-born respondents. The project aims to look more closely at age, nationality, and forms of partnerships. These characteristics are compared between first, second generation offspring, and native groups, as well as between genders, and across the societies.

“Studies on inequality of educational attainment”

Socio-economic background (SES) of parents remains a crucial determinant of child’s success or failure at school and the existing empirical research firmly confirms that fact. However, more careful analysis shows that the degree to which SES affects educational achievement is mediated by the respective institutional environment. The project studies the patterns of such inequalities comparatively using the PISA data by OECD.

Publication liée au projet :

ALIEVA Aigul. *Educational inequalities in Europe: performance of students with migratory background in Luxembourg and Switzerland*. Frankfurt: Peter Lang, 2010, coll. European University Studies, series, 243 p.

La piste doctorale – Encadrement et formation

Le Centre développe progressivement une collaboration plus étroite au niveau post-gradué et doctoral dans le cadre du consortium ainsi qu’avec quelques autres universités partenaires. L’objectif est d’entretenir une fertilisation croisée entre centres de recherche de disciplines et d’expertises différentes. Il s’agit ici de collaborer à la supervision et à la formation de doctorants appartenant aux différentes unités de recherche du Centre. Cette activité est rendue possible, entre autre, par la présence, après quelques années d’existence du Master IMPALLA, d’un groupe de doctorants maintenant employés au Centre et inscrits en doctorat dans l’une des Universités du Consortium ou à d’autres Universités européennes.

Les axes de recherche privilégiés dans la piste doctorale sont étroitement associés aux différents programmes de recherche des Unités de Recherche du Centre.

En 2010, quatorze chercheurs du Centre étaient inscrits en thèse. Huit d’entre eux étaient financés dans le cadre du programme d’Aide Formation-Recherche du FNR. Quatre de ces doctorants ont défendu leur thèse avec succès en 2010. Tous ces chercheurs sont employés au CEPS/INSTEAD où ils travaillent sur leur

projet de recherche et où ils bénéficient d'un accompagnement scientifique dispensé par des chercheurs du Centre.

Dans le contexte de la collaboration des membres du Consortium sur la formation de ses jeunes chercheurs, l'école doctorale en sciences juridiques, politiques, économiques et de gestion des Université Nancy 2 et Paul Verlaine (Metz) a décidé d'inclure des formations dispensées par des chercheurs du CEPS/INSTEAD dans son programme. Ces formations sont directement destinées aux doctorants suivant ce curriculum, mais elles sont également ouvertes à tout jeune chercheur du réseau qui désirerait y participer, ainsi qu'au personnel du Centre. Elles ont pour thème fédérateur la « micro-econometric analysis of household surveys ».

2. L'INFRASTRUCTURE DE RECHERCHE

En 1995, le CEPS/INSTEAD a été reconnu par la DG-Recherche de la Commission européenne comme « Large-Scale Facility » (LSF), désormais baptisée « Major Research Infrastructure », dans le domaine des sciences sociales. L'infrastructure doit être entendue ici au sens large : il s'agit bien sûr de l'environnement matériel de travail, mais surtout il s'agit d'une collection de bases de micro-données internationales comparatives favorisant une recherche empirique de pointe dans les sciences socio-économiques. L'infrastructure comprend également le know-how du personnel sur la construction et la manipulation de ces bases de données, sur les questions d'harmonisation et sur les méthodes d'analyse statistique.

Le Centre continue à développer cette infrastructure avec pour objectif de l'améliorer et d'en accroître l'utilisation à la fois pour la recherche en interne et en externe. C'est le programme Luxembourg Comparative Databases (LCDB). Le Centre a également une structure visant à accueillir des chercheurs visiteurs étrangers afin d'exploiter plus largement cette infrastructure, c'est le programme Integrated Research Infrastructure in the Socio-Economic Sciences at CEPS/INSTEAD (IRISS-C/I).

LCDB (Luxembourg Comparative Databases)

The international socio-economic micro-databases which the Centre sets up in cooperation with the partner countries contributing their respective national data sets, offer to the scientific community the strongly needed opportunity to carry out comparative studies on various types of public policy programs in the domains e.g. of poverty reduction, income distribution, adequacy of income at retirement age, distribution of economic well-being in general, family policies, etc.

PACO/CHER development and follow-up (Panel Comparability and Consortium of Household panels for European socio-economic Research)

The international, longitudinal and comparative databases PACO (Panel Comparability) and CHER (Consortium of Household Panels for European Socio-Economic Research) integrate micro data from various national longitudinal household studies which are used for empirical, comparative research on economic and social phenomena at the European level. A longitudinal and international comparable database such as CHER allows studying very different aspects of social and economic life of households. One important impact on economic welfare can be attributed to the changes in household structures: e.g. by separation of partners. Standard file structures do not support to analyse household splits easily. Special purpose user files have been set-up by restructuring existing CHER data files and creating derived variables. Utility programs are developed and/or adapted from existing programs. These are constantly customized and expanded. The utilities are targeted to internal CEPS/INSTEAD users and to guest researchers.



Each complex analysis of (panel) data requires different data structures and application software. In this project small utility programs (realized for Statistical Software) are developed and/or adapted from existing programs.

Special structured application files were created for studying the economic welfare consequences of partner separation.

Other data harmonization and archiving

The panel data archive of CEPS/INSTEAD contains longitudinal micro data mostly stored in three statistical package formats: SPSS, SAS and Stata. The most important datasets are PACO/CHER, ECHP and SILC.

The archive is continuously maintained, updated and more recent socio-economic data are continuously loaded into the CEPS/INSTEAD data collections.

EuroReach

L'objectif final d'EuroREACH est de fournir, aux chercheurs dans le domaine de la santé, un outil leur permettant d'avoir un meilleur accès aux données bien organisées de services médicaux et qui permettent la comparabilité au niveau européen. Ces outils seront rendus disponibles sous la forme d'un Handbook contenant une boîte à outils de conseils sur les systèmes d'information de santé nationaux et internationaux.

Le Programme de visiteurs IRISS (Integrated research Infrastructure in the Socio-Economic Sciences)

Although funding from the European Commission FP6 Framework ended for the IRISS-C/I programme in 2009, the centre still hosts researchers under its visiting researchers programme. Pre-doc, postdoc and senior researchers (including visiting professors) are welcome to carry out empirical comparative research projects in socio-economic sciences with one or more staff members at our centre.

During 2010 the IRISS team welcomed a total of 9 visiting researchers, out of which 4 were professors, 3 assistants professors, 1 postdoc and 1 PhD candidate. In addition, the IRISS team hosted 7 external researchers that came for a short visit of one or two days within the framework of CEPS/INSTEAD's research seminars series, as well as for trainings and workshops part of the Doctoral Programme.

Les activités de recherche

En parallèle aux travaux d'infrastructure et de soutien à la recherche, l'équipe rattachée à LCDB/IRISS a conduit ses propres recherches. Au cours de cette année 2010 ces recherches ont porté essentiellement sur les projets suivants :

Studies on household dynamics

The analyses explore the impact of household dynamics on the economic welfare and demonstrate the wealth of analyses possible from the longitudinal CHER micro database. Research focuses here on family/household as the basic unit in social life and social policy planning. The aim of the cross-national analysis adds another issue to the discussion of gender equality and economic consequences of divorce and separation, child birth and other important life events.

The family household is the basic unit in social life and social policy planning. Couples households, however, are not static constructs. They may separate over time. Especially in cases of household splits involving children the question arises as to how to measure the changes in economic well being. The EU equivalence scale is used to compare households of different sizes and this scale makes assumptions about the needs of adults and children as well as the possible economies of scale. When the goal is to make cross-national comparisons of income changes over time the decisions about the equivalence scale can be even more critical. We examined our results concerning the situation of post-separation women and men by varying

the equivalence scale used; varying the economy of scale factor; varying the cost of a child; varying the assumptions of allocating the cost of a child between households after separation.

Publication liée au projet :

BOULD Sally, SCHMAUS Günther, GAVRAY Claire. Gender Equality Post-Separation in Contemporary Europe: The Case of Income. In: ADDABBO Tindara, ARRIZABALAGA Marie-Pierre, BORDERIAS Cristina, OWENS Alastair. *Gender Inequalities, Households and the Production of Well-Being in Modern Europe*. Farnham: Ashgate, 2010, pp. 253-270.

Higher Education Finance

This project aims at providing a normative analysis of higher education finance schemes. Education is risky and agents are heterogeneous both in innate ability and in their capacity to face the financial risk of dropping out. The originality of this project is to emphasize the relation between finance schemes and moral hazard in terms of study effort and work effort after graduation or dropout. A second part studies the impact of student and worker mobility on university funding and quality.

On the links between education, fertility and international migration and remittances

This research project aims at exploring the link between two topics in development economics, namely fertility and education decisions on the one hand, and migration and remittances on the other. The following questions are addressed. What are the determinants of migrants' remittances? Do remittances promote investments in education? Are migration and education investments substitutes or complements?

Publications liées au projet :

DELPIERRE Matthieu, VERHEYDEN Bertrand. *Remittances as pure or precautionary investment? Risk, savings and return migration*. CEPS/INSTEAD, 2010, coll. Working Paper n°2010-39, 44 p.

TENIKUE Michel, VERHEYDEN Bertrand. Birth Order and Schooling: Theory and Evidence from Twelve Sub-Saharan Countries. *Journal of African Economies* [Published online on April 29, 2010: doi:10.1093/jae/ejq013]

Topics in the micro-econometric analysis of migration

This project includes three different sub-projects under the theme (im)migration. 1) 'Internal Migration of Blacks in South Africa: An Application of the Roy Model'; 2) 'Family Migration, Female Employment Participation and Propensity Score Matching'; and 3) 'Immigrants, Assimilation and Wealth Portfolio Choices'. While the first two projects investigate individual behavior and labor market outcomes related to internal migration, the last project examine if immigrants assimilate to natives in the wealth portfolio choice.

MEDIM FNR (Advances in the measurement of discrimination, inequality and mobility)

MeDIM est un projet de recherche sur la mesure de la discrimination, de l'inégalité et de la mobilité économique. Le projet est au croisement de l'économie du travail, de l'économie du bien-être et de l'économétrie. Il est principalement orienté vers les contributions méthodologiques. L'objectif est de développer ou d'affiner un certain nombre de méthodes quantitatives de mesure et de réaliser des applications empiriques exploitant des données d'enquêtes sur le Luxembourg et à l'étranger.

Le financement de ce projet par le FNR dans le cadre du programme VIVRE s'est achevé en 2010. Les travaux cette année ont principalement porté sur des analyses de la relation entre salaires et apparence physique, mesurée par la taille et le poids ou par un évaluation subjective. Des travaux ont également porté sur la mesure de la distribution des gains de revenus et sur la mesure des différentiels de mesures de privation matérielle entre natifs et immigrés au Luxembourg.



Publications liées au projet :

HILDEBRAND Vincent, VAN KERM Philippe. *Body size and wages in Europe: A semi-parametric analysis*. CEPS/INSTEAD, 2010, coll. Working Paper n°2010-09, 34 p.

PI ALPERIN Maria Noel. *Comparing non-monetary deprivation and inequality levels in the EU countries*. CEPS/INSTEAD, 2010, coll. Working Paper n°2010-27, 24 p.

MUSSARD Stéphane, PI ALPERIN Maria Noel. *Poverty Growth in Scandinavian Countries: A Sen Multi-decomposition*. CEPS/INSTEAD, 2010, coll. Working Paper n°2010-29, 36 p.

DOORLEY Karina, SIERMINSKA Eva. *Identifying Beauty and the Beast in the Labour Market: returns to Physical Appearance in Luxembourg*. CEPS/INSTEAD, 2010, coll. Vivre au Luxembourg n°65, 2 p.

Fiscal and social policies, gender inequality and the working poor in Europe

This project addresses two distinct issues. The first is the effect of various European social security policies on labour supply. The second is discrimination in the workplace, due both to gender and physical appearance.

Two papers from this project were finalised during 2010. The results of the first paper, "Caught in the Trap. The Disincentive Effect of Social Assistance" indicate that the French Revenu Minimum d'Insertion (RMI) provides a disincentive for individuals to enter or stay in the labour market once they become eligible for it. This is particularly true for low educated males. The second paper, "In Work Transfers in Good Times and Bad. Simulations for Ireland" investigates the effect of increasing the Irish Family Income Supplement (FIS) on the labour force participation of women. Results indicate an increase in labour supply for single women and a reduced labour supply for women in couples.

Studies on labor market performance of workers with disabilities

This project has investigated labor market performance of workers with disabilities. 1) 'Determinants of Labor Market Outcomes of Disabled Men Before and After the Americans with Disabilities Act of 1990'; 2) 'New Estimates of Disability-Related Wage Discrimination with Controls for Job Demands' and 3) 'Hearing, Seeing, Speaking: Communication Disabilities and Labor Market Discrimination'.

Publication liée au projet :

BALDWIN Marjorie L., CHOE Chung. *New Estimates of Disability-Related Wage Discrimination with Controls for Job Demands*. CEPS/INSTEAD, 2010, coll. Working Paper n°2010-14, 46 p.

Evaluation studies on job training programs

From a policy perspective, it is of interest to know if dropouts receive any benefit from the time they spend in the training program. We shed light on the issue by estimating the average employment effects of different lengths of exposure to a program by dropouts in a Korean job training program. By applying Generalized Propensity Score matching method, we find that dropouts do benefit from longer exposures to this training program.

The effect of institutions on the labour market outcomes of immigrants in Europe

The EU countries have increasingly become a popular destination for immigrants from all over the world. Labour market outcomes of immigrants are however rather poor, but it differs between European countries. The aim of this project is therefore to investigate whether host country's institutional system can explain differences between labour market outcomes of immigrants in Europe. More specifically, the objective is to analyze the influence of welfare and labour market institutions on differences in unemployment duration, wages, and incomes between immigrants and natives.

Significant progress has been made on three parts of the project during 2010. First of all, analysis has been conducted to study to what extent benefits during unemployment, labour market institutions and

immigration policy influence differences in unemployment duration between immigrants and natives in 11 European countries using event history techniques. The data used for this study is the European Community Panel Survey (ECHP). Secondly, it has been investigated to which extent minimum wage systems, trade unions and differences in job allocation influence the wage gap between immigrants and natives in Denmark, Germany and the UK using the decomposition approach proposed by DiNardo et al. (1996). Administrative data has been used in the case of Denmark, while survey data has been exploited for Germany (GSOEP) and the UK (BHPS). Finally, progress has been made on a qualitative analysis on a policy change in Denmark. More specifically, it is investigated how the use of strong economic incentives toward migrants on social assistance affect the labour supply of migrants and the behavior of social welfare workers.

Publications liées au projet :

MEYER CHRISTENSEN Anna, PAVLOPOULOS Dimitris. *Do welfare and labour market institutions influence unemployment duration of immigrants? Evidence from 11 European countries*. CEPS/INSTEAD, 2010, coll. Working Paper n°2010-04, 75 p.

Wealth Portfolio in Luxembourg in a Comparative Perspective (FNR CORE - WealthPort)

The aim of this project is to carry out research in the area of wealth portfolio and wealth distribution analysis in Luxembourg in a cross-national perspective by exploiting a unique source of newly collected survey data among Luxembourg residents (PSELL-3/EUSILC 2008). The technical part of the project will involve processing the raw survey data collected in the field in 2008 (incl. detailed treatment of partial non-response and measurement error) and harmonization according to the LWS model.

In 2010, four main tasks have been conducted. Firstly, the wealth module of the 2008 PSELL-3 has been reviewed for consistency and the issue of non-response has been identified. Multiple imputation techniques have been used to address the problem of data missingness. Secondly, the website for the WealthPort FNR CORE project has been created. (<http://wealthport.ceps.lu>). Thirdly, in collaboration with the Banque Centrale du Luxembourg a first draft of a paper was written on the differences in immigrant and native wealth holdings in Luxembourg in a cross-national perspective.

Estimation of direct and indirect causal effects using semi-parametric and non-parametric methods

The aim of this project is to develop non-parametric extensions of principal stratification and PS based methods. More specifically, the first goal is to develop semi-parametric matching techniques based on GPS methods, which are in general more flexible than the parametric ones typically used. The second objective is to provide sufficient conditions under which net average effects can be partially identified without functional form. The project will also contain three empirical applications.

The activities of the first year were carried out regularly. First of all, all the papers linked to the most recent semi-parametric and non-parametric techniques developed in policy evaluation framework were taken into account (in particular the articles based on splines and power series techniques). Simulations and Stata programs were developed to compare parametric and non-parametric methods, using CIS04 and CIS06 dataset. Concerning the empirical application of such a method, the main goal was to evaluate the effect of R&D contributions to Luxembourgish firms on Innovation sells through a non parametric approach (by using two main techniques based on spline and kernel estimators).

Software for smoothed CDF estimation

Le projet consiste en la réalisation d'un module pour le logiciel statistique Stata afin d'estimer une fonction de distribution cumulative lissée à partir d'un estimateur à noyau.

Le module -akdensity- dispose maintenant d'une option permettant de calculer des CDF lissées avec un paramètre de lissage variable. Le logiciel est disponible sur la Statistical Software Components archive et bientôt sur le site du Stata Journal.



Organisation of the conference : Spring Meeting of Young Economists 2010

The 15th Spring Meeting of Young Economists (SMYE), organized jointly by the IRISS team at CEPS/INSTEAD and the CREA Economics Department at University of Luxembourg, was held on April 15-17, 2010 in Luxembourg City. This annual conference is run 'by young economists for young economists' and covers all fields in economics. It provides the opportunity to young researchers from all over the world to meet and discuss their work at an international level. <http://www.smye2010.eu>.

A call for proposals was launched at the end of Sep. 2009 to which over 700 submissions were received. All papers went through a blind reviewing process set in place by the SMYE Program Committee and some 80 evaluators. A total of 185 research papers were selected for presentations. There was a total of 203 conference participants of which 70% were PhD students. A Best Paper Award ceremony took place and the two best papers were selected upon scrutiny by the Programme Committee and the keynote speakers. A round table was also organized together with the Institute Pierre Werner on the theme of "Financial Crisis", to which national personalities and one keynote speaker participated.

3. LA CELLULE RELEX (RELations EXtérieures)

Durant l'année 2010, le CEPS/INSTEAD a poursuivi ses engagements dans de multiples activités de coordination de projets internationaux ainsi que de conseil et de représentation dans les milieux scientifiques et politico-institutionnels, tant à l'intérieur qu'à l'extérieur de l'Union européenne (UE).

Ces activités « RELEX » font du Centre un acteur engagé dans le débat scientifique et politico-institutionnel autour des grands enjeux socio-économiques européens et extra-européens. Elles augmentent la notoriété du Centre hors des frontières grand-ducales et garantissent la pertinence ainsi que l'actualité politique et scientifique des questions de recherche qu'il investit au niveau national et international. Enfin, ces activités permettent également au Centre de participer aux derniers développements scientifiques et stratégiques dans ces domaines complexes, de façon à mener de façon optimale les études et analyses qu'il réalise soit dans le cadre de la convention qui le lie à l'Etat luxembourgeois soit pour le compte d'administrations luxembourgeoises. Les activités nationales et internationales du Centre sont donc complémentaires et intimement liées.

Comité de Protection Sociale de l'UE et Groupe Indicateurs

Depuis 2002, le Centre participe activement aux réunions mensuelles du Groupe Indicateurs du Comité de la Protection Sociale (CPS) de l'UE comme représentant du Grand-Duché. Une des tâches principales de ce Groupe est de développer des indicateurs sociaux communs à l'ensemble des pays de l'UE dans les domaines de la pauvreté et de l'exclusion sociale, des pensions, ainsi que des soins de santé et des soins de longue durée (ou, en l'absence d'indicateurs « communs », des approches communes d'indicateurs nationaux). Ces indicateurs occupent un rôle clé dans la coopération UE dans le domaine social, en particulier la « Méthode Ouverte de Coordination » (MOC) sociale. Ces indicateurs sont, en effet, utilisés dans les rapports sur les stratégies nationales en matière de protection sociale et d'inclusion sociale que les pays UE soumettent régulièrement à la Commission européenne et dans les Rapports européens sur la protection et l'inclusion sociales que le CPS, éventuellement conjointement avec la Commission européenne, adopte chaque année. Le Groupe Indicateurs du CPS propose par ailleurs des recommandations en ce qui concerne l'analyse et l'utilisation de ces indicateurs par les Etats membres et par l'UE.

Comme nouveauté majeure en 2010, il convient de préciser que le Groupe Indicateurs et le CPS ont joué un rôle majeur dans la définition de l'objectif chiffré européen qui a été adopté en juin 2010 dans le cadre de la Stratégie « Europe 2020 » adoptée par les 27 Chefs d'Etat et de Gouvernement de l'UE – à savoir, une baisse de 20 millions du nombre de pauvres et d'exclus vivant dans l'UE (sur un nombre total de pauvres et d'exclus évalué à pratiquement 115 millions). Les questions complexes de définition, méthodologie et quantification de cet objectif ont fait l'objet d'intenses discussions dans le Groupe Indicateurs et le CPS. Egalement lié à la Stratégie 2020, le développement du « Joint Assessment Report » a été une autre activité importante du Groupe : il s'agit d'un outil d'évaluation et de suivi des politiques d'emploi et des politiques sociale développé de façon conjointe par la Commission européenne, le Comité de l'Emploi de l'UE et le CPS (via le Groupe Indicateurs de chacun de ces deux comités).

Aux côtés de l'IGSS et du Ministère de la Famille et de l'Intégration, le Centre contribue également aux travaux du CPS liés à la MOC sociale.

Publications liées au projet :

Si aucune publication du Centre n'a été rédigée directement pour le CPS ou son Groupe Indicateurs en 2010, diverses publications du Centre sont néanmoins liées de façon indirecte à son implication très active dans les travaux de ces deux instances UE. On citera par exemple :

FRAZER Hugh, MARLIER Eric. The EU's approach to combating poverty and social exclusion: Ensuring a stronger approach in the future by learning from the strengths and weaknesses of the current approach. *Kurswechsel*, 2010, Heft 3, pp. 34-51.

FRAZER Hugh, MARLIER Eric. Social inclusion in the European Union: Where do we stand, where are we going? *Development & Transition*, 2010, n°15, pp. 2-7.

MARLIER Eric, NATALI David (Eds.) with VAN DAM Rudi. *Europe 2020. Towards a More Social EU?* Brussels: P.I.E Peter Lang, 2010, coll. Travail & Société – Work & Society – vol. 69, 277 p.

FRAZER Hugh, MARLIER Eric. Strengthening Social Inclusion in the Europe 2020. Strategy by Learning from the Past. In: MARLIER Eric, NATALI David (Eds.) with VAN DAM Rudi. *Europe 2020. Towards a More Social EU?* Brussels: P.I.E Peter Lang, 2010, coll. Travail & Société – Work & Society – vol. 69, pp. 225-252.

FRAZER Hugh, MARLIER Eric with NATALI David, VAN DAM Rudi and VANHERCKE B. Europe 2020: Towards a more Social EU? In: MARLIER Eric, NATALI David (Eds.) with VAN DAM Rudi. *Europe 2020. Towards a More Social EU?* Brussels: P.I.E Peter Lang, 2010, coll. Travail & Société – Work & Society – vol. 69, pp. 15-44.

MARLIER Eric. *Child poverty – A European challenge!* European Academy Berlin, Arbeitsgemeinschaft der deutschen Familienorganisationen (AGF), 2010, 67 p.

Network for the analysis of EU-SILC (Net-SILC)

Dans le cadre d'un appel à propositions lancé en 2008 par Eurostat (l'Office de Statistiques de l'UE), le Centre a reçu une subvention de recherche européenne pour coordonner durant 25 mois un réseau d'expertise sur l'analyse comparative approfondie des revenus et conditions de vie en Europe (Net-SILC : « Network for the analysis of the EU Statistics on Income and Living Conditions (EU-SILC) »). Ces analyses portaient tant sur des aspects socio-économiques (emploi, éducation, santé, pauvreté, déprivation...) que sur des questions méthodologiques (attrition, erreurs de mesure...). Le réseau mis sur pieds par le Centre a associé 18 partenaires : le Centre, 9 partenaires institutionnels (8 Instituts Nationaux de Statistique et la



Banque d'Italie) et 8 partenaires académiques. Ces partenaires étaient issus des Etats-Unis, de Norvège et de divers pays de l'UE.

Les résultats des nombreuses recherches réalisées ont été présentés dans une conférence internationale que le Centre a organisée avec Eurostat et l'Institut de Statistiques polonais en mars 2010 à Varsovie. Une fois révisés sur la base des commentaires reçus des discutants et de l'équipe coordinatrice du réseau Net-SILC, la plupart des papiers (17 en tout) ont débouché sur des « working papers » publiés par Eurostat. Une partie des papiers (sous une forme plus courte) a par ailleurs été reprise dans une publication soumise à comité de lecture et éditée conjointement par le Centre et Sir Tony Atkinson ; cette publication est sortie en décembre 2010.

La subvention d'Eurostat couvrait la période du 1er décembre 2008 au 31 décembre 2010 et est donc à présent arrivée à échéance. Le Centre a l'intention de soumettre une nouvelle proposition de recherche dès 2011.

Publications liées au projet :

ATKINSON Anthony Barnes, MARLIER Eric (Eds.). *Income and living conditions in Europe*. Luxembourg: Office for Official Publications of the European Communities (OPOCE), 2010, 424 p.

ATKINSON Anthony Barnes, MARLIER Eric. Living conditions in Europe and the Europe 2020 agenda. In: ATKINSON Anthony Barnes, MARLIER Eric (Eds.). *Income and living conditions in Europe*. Luxembourg: Office for Official Publications of the European Communities (OPOCE), 2010, pp. 21-35.

ATKINSON Anthony Barnes, MARLIER Eric, MONTAIGNE Fabienne, REINSTADLER Anne. Income poverty and income inequality. In: ATKINSON Anthony Barnes, MARLIER Eric (Eds.). *Income and living conditions in Europe*. Luxembourg: Office for Official Publications of the European Communities (OPOCE), 2010, pp. 101-131.

ATKINSON Anthony Barnes, MARLIER Eric, WOLFF P. Beyond GDP, measuring well-being and EU-SILC. In: ATKINSON Anthony Barnes, MARLIER Eric (Eds.). *Income and living conditions in Europe*. Luxembourg: Office for Official Publications of the European Communities (OPOCE), 2010, pp. 387-397.

FUSCO Alessio, GUIO Anne-Catherine, MARLIER Eric. Characterising the income poor and the materially deprived in European countries. In: ATKINSON Anthony Barnes, MARLIER Eric. *Income and living conditions in Europe*. Luxembourg: Office for Official Publications of the European Communities (OPOCE), 2010, pp. 133-153.

FUSCO Alessio, GUIO Anne-Catherine, MARLIER Eric. *Income poverty and material deprivation in European countries*. Eurostat Methodologies and Working Papers, 2010, 55 p.

Réseau européen d'experts indépendants en matière d'inclusion sociale

Ce contrat entre la Commission européenne et le Centre a pour objet la coordination d'un réseau d'experts non-gouvernementaux spécialisés dans les questions d'inclusion sociale ; un réseau qui couvre pas moins de 32 pays (chacun des 27 pays UE ainsi que la Croatie, l'Islande, l'ex-République yougoslave de Macédoine, la Serbie et la Turquie). La tâche principale des experts est de produire 3-4 fois par an des rapports d'analyse thématiques portant sur leur pays. Le Centre est chargé de définir avec la Commission les thèmes de ces rapports et de préparer les instructions détaillées concernant leur structure et contenu. Le Centre coordonne ces rapports tant au niveau des échéances que de leur qualité. Il est aussi chargé de rédiger un rapport de synthèse indépendant mettant en perspective les enseignements qui se dégagent des rapports, tirant des conclusions stratégiques et proposant des recommandations opérationnelles. Le Centre organise chaque année 2 réunions de coordination et un séminaire avec l'ensemble du réseau et la Commission.

Les premiers rapports rédigés par le réseau en 2010 avaient pour objet de contribuer à un projet de recherche européen coordonné par Jonathan Bradshaw (Université de York) intitulé « The measurement of extreme poverty in the European Union ». (Pour plus d'informations sur ce projet, voir le site consacré à ce projet: <http://www.york.ac.uk/inst/spru/research/summs/extreme.html>.) Il s'agissait d'une étude approfondie des seuils de pauvreté utilisés dans les différents pays couverts par le réseau. Les seconds rapports portaient sur la pauvreté laborieuse et la segmentation du marché du travail. Enfin, les troisièmes rapports analysaient l'impact social de la crise et des mesures de consolidation fiscales prises par les différents pays.

Publication liée au projet :

FRAZER Hugh, MARLIER Eric. *In-work poverty and labour market segmentation in the EU: Key lessons*. EU Network of Independent Experts on Social Inclusion. Brussels: European Commission – DG Employment, Social Affairs and Inclusion, 2010, 60 p.

Présidence Belge - Pauvreté et exclusion

Dans le cadre non seulement de la Présidence belge de l'Union européenne (second semestre de l'année 2010), mais aussi de l'année européenne de lutte contre la pauvreté et l'exclusion sociale (2010), l'Université de Leuven (K.U.L.) et le Centre ont réalisé un projet conjoint de recherche comparative (au niveau de l'UE dans son ensemble) pour le compte du Service public fédéral belge de « Programmation Intégration sociale, Lutte contre la Pauvreté et Economie sociale ».

Ce projet a débouché sur un livre couvrant trois grands thèmes : pauvreté et exclusion sociale des enfants, inclusion active (avec un accent particulier sur les systèmes de revenus minimum dans les différents Etats membres), sans-abrisme et logement de piètre qualité. Outre ces thèmes, l'ouvrage analysait également de façon critique les 10 ans de coopération UE dans le domaine de la protection sociale et de l'inclusion sociale (la MOC sociale). Un des objectifs clés de ce projet et du livre qui en a découlé était de formuler des recommandations concrètes devant permettre de faire progresser les actions nationales et UE dans les trois domaines susmentionnés et, plus largement, dans le domaine de la protection et de l'inclusion sociales. Le projet a débuté à la fin 2009 et s'est terminé avec la sortie du livre en 2010.

Publication liée au projet :

FRAZER Hugh, MARLIER Eric, NICAISE Ides. *A social inclusion roadmap for Europe 2020*. Antwerp : Garant, 2010, 212 p.

Etudes comparatives en matière de revenus, pauvreté et déprivation matérielle

L'objectif de ce projet, qui est à présent arrivé à échéance, était double. Il s'agissait tout d'abord de réaliser des analyses comparatives (UE-27) de la déprivation matérielle et des nécessités sociales au départ de données Eurobaromètre et de données EU-SILC. Dans ce cadre, les travaux collectifs qui avaient été entrepris dès 2008 ont été poursuivis. Il s'agissait ensuite de progresser dans l'analyse comparative (UE-27) du lien entre déprivation matérielle et pauvreté monétaire.

Publications liées au projet :

GUIO Anne-Catherine, FUSCO Alessio, MARLIER Eric. *Risk factors of income poverty and material deprivation in Belgium and Regions*. IWEPS-Discussion papers, 2010, n°1005, 38 p.

DICKES Paul, FUSCO Alessio, MARLIER Eric. Structure of national perceptions of social needs across EU countries. *Social Indicators Research*, 2010. vol.95, n°1, January, pp.143-67.



4. LA CELLULE AFRILUX (OBSERVATOIRE SUR LA RÉDUCTION DE LA PAUVRETÉ DANS LES PAYS AFRICAINS)

Plus de la moitié de la population des pays pauvres vit en dessous du seuil de pauvreté. Réduire la pauvreté est par conséquent devenu un défi majeur non seulement pour les pays en développement eux-mêmes mais aussi pour tous les pays qui mènent une politique de coopération au développement. Ainsi, depuis le début des années 2000, toutes les politiques de développement sont principalement orientées vers la réduction de la pauvreté. Ces politiques sont structurées dans les Documents de Stratégies pour la Réduction de la Pauvreté (DSRP) qui sont rédigés par les pays pauvres souhaitant bénéficier d'un allègement de leur dette. Ces documents exposent les politiques et programmes à mettre en oeuvre pour réduire de façon significative la pauvreté et notamment pour atteindre les objectifs du Millénaire pour le développement (OMD). Or, afin de suivre et d'évaluer de manière adéquate les programmes entrepris pour améliorer les conditions de vie des populations, les pays en développement ont besoin de statistiques, d'analyses et de recherches de qualité dans différents domaines des sciences sociales (sociologie, économie, démographie, géographie, etc.). La réalisation de ces études repose essentiellement sur les Instituts Nationaux de Statistiques, les Universités et les Centres de recherche des pays concernés. Mais ces institutions locales peinent souvent à assurer correctement leur mission : la qualité des données collectées est parfois loin d'être satisfaisante et, au delà des rapports d'enquêtes, les études solides émanant des statisticiens et chercheurs locaux sont plutôt peu nombreuses. Le programme Afrilux vise deux objectifs principaux : réaliser en commun avec les chercheurs et statisticiens des pays en développement des recherches et des études approfondies sur les conditions de vie et les comportements socio-économiques des ménages. En théorie, ces études peuvent couvrir l'ensemble des domaines prioritaires définis par les pays dans les DSRP (santé, éducation, emploi, pauvreté, gouvernance, etc.). Le second objectif, tout à fait complémentaire au premier, est de renforcer les capacités d'analyse et de production scientifique des partenaires locaux. Pour l'année 2010 les recherches menées ont spécifiquement porté sur les thèmes ci-dessous :

Education et capital humain

L'accès à l'éducation de base est devenu moins problématique dans beaucoup de pays pauvres mais maintenir les enfants à l'école pendant plusieurs années reste un défi majeur. Beaucoup d'enfants quittent encore l'école sans avoir accumulé les connaissances et compétences nécessaires à l'accroissement de la productivité individuelle et, partant, l'accroissement des revenus tirés du travail. Ce projet vise à éclairer le débat sur l'effet des facteurs d'offre et de demande d'éducation.

L'année 2010 est marquée l'approfondissement de l'étude des liens entre le rang de naissance dans la fratrie et la fréquentation scolaire. Il y eut, en plus, un examen minutieux des autres déterminants de la fréquentation scolaire avec une attention particulière portée au rôle du genre.

Publications liées au projet :

TENIKUE Michel. *Gender Gap in Current School Enrolment in Cameroon: Selection Among «Irregular» Children?* CEPS/INSTEAD, 2010, coll. Working Paper n°2010-03, 29 p

TENIKUE Michel. *Empirical analysis of school attainment/progression in Cameroon.* CEPS/INSTEAD, 2010, coll. Working Paper n°2010-45, 24 p.

TENIKUE Michel, VERHEYDEN Bertrand. Birth Order and Schooling: Theory and Evidence from Twelve Sub-Saharan Countries. *Journal of African Economies* [Published online on April 29, 2010: doi:10.1093/jae/ejq013]

Conditions de vie des ménages

Sur base des données collectées à travers l'Enquête Légère Intégrée auprès des Ménages (ELIM2006), un profil de la pauvreté du Mali a été établi, à savoir : i) Caractéristique de la population malienne, ii) Niveau d'instruction de la population, iii) Une comparaison de l'activité économique entre les différents secteurs, iv) Une comparaison de l'ampleur du chômage dans les différentes régions et milieux, v) Structure et évolution de dépenses des ménages maliens, vi) Une analyse de la pauvreté selon le milieu, genre et classe d'âge.

Santé, santé reproductive et pauvreté (SSP)

The project seeks to develop a research program on the effects of population and reproductive health on economic outcomes in sub-Saharan Africa. The primary aim is to improve our understanding of the interactions between poverty dynamics and population dynamics and reproductive health behaviors in selected sub-populations of sub-Saharan Africa. The specific objectives are to generate insights into the links between various aspects of poverty and reproductive health outcomes at individual and household levels; and investigate the dynamics of these linkages over time. Particular attention is given to the impact of poverty on reproductive health; and the impact of reproductive health on poverty dynamics. To achieve these goals, data from DHS and households budget surveys in Mali and Senegal are used. Lessons learnt will be used to design a framework to examine the linkages between population, reproductive health, and wellbeing, in the two countries.

Recommendations from the document will help in enhancing data standardization between sites and in seeking to improve the availability of longitudinal reproductive health and economic data.

The activities during this period were mainly devoted to building up the database as it was indicated in the work plan. The process of the database setting comprised two steps. The first step consisted of identifying and collecting the existing data in the two countries, Mali and Senegal. The second step consisted of collating the DHS data to generate a pseudo-panel. The first point is completed and the project is the phase of data collation, which is expected to be finalized by the end of the first quarter of 2011. This phase is a bit delayed compared with what was expected in the work plan due to some difficulties in gathering the different datasets that were needed. However, this will not impact significantly on the project timeframe as scheduled. Data analysis and scientific paper writing will be started early in the second quarter of 2011.

Genre et développement

Le projet cherche à mettre en évidence le lien entre le genre, le pouvoir décisionnel des mères dans le ménage et l'emploi du temps des enfants. Il examine le processus de marchandage du père et de la mère pour ce qui concerne l'allocation des tâches et du temps des enfants entre la scolarisation et le travail.

L'année 2010 a vu la réalisation de deux documents de travail tirés du projet, documents de travail d'où ont été tirés deux articles soumis à des revues scientifiques indexées et à comité scientifique de lecture. Dans la même année, les travaux tirés du projet ont été présentés à trois séminaires et conférences, dont deux externes : Les journées de microéconomie appliquée et le colloque international de l'association canadienne d'économie.

Publications liées au projet :

KOISSY KPEIN Sandrine. *Gender and Competition between Child Economic or Non-Economic Labor and Schooling: Evidence from EPAM Mali*. CEPS/INSTEAD, 2010, coll. Working Paper n°2010-08, 28 p.

KOISSY-KPEIN Sandrine Aïda. *The greater mothers' empowerment, the higher girls' schooling: Evidence from DHS monogamous households*. CEPS/INSTEAD, 2010, coll. Working Paper n°2010-19, 36 p.



Migration, marché de travail et dynamiques démographiques en Afrique subsaharienne (MIMADEM)

Le projet MIMADEM se propose de réexaminer les relations entre dynamiques démographiques et dynamiques économiques en Afrique à travers la notion de dividende démographique et en mettant l'accent sur le rôle du marché du travail et sur celui des migrations de repositionner la problématique du dividende démographique à deux échelles d'analyse permettant de réelles avancées explicatives : l'échelle micro et l'échelle méso.

L'année 2010 a été consacrée à la récupération des bases de données dans les trois pays, à leur harmonisation. Ainsi plus d'une trentaine d'enquêtes et de recensements portant sur différents thèmes (condition de vie des ménages, comportements démographiques, production agricole, etc.), ont pu être rassemblés. Une fois les enquêtes récupérées, a commencé un travail de diagnostic des bases de données, afin d'une part d'en apprécier la qualité et, d'autre part, d'en déterminer les niveaux de représentativité. Enfin, le travail d'harmonisation des variables communes aux différentes bases a été engagé et se poursuivra en 2011.

Analyse de la demande de la micro assurance (ADM)

Health shocks generate damaging consequences on victims, in particular on the poor living in poor countries with limited access to health services. These shocks are among the least predictable forms of uncertainty that a poor family faces. Despite households' great need for mechanisms to mitigate the effects of health shocks, a very limited number of households have health insurance policies. Some NGOs are providing health insurance at subsidized price but take up remain very limited in Senegal.

A survey of 360 households randomly selected in the city of Thies (Senegal) was carried out during June and July 2010. Prior to the survey, a household's questionnaire was written. This questionnaire was elaborated and included modules devoted to measuring discount rate, knowledge of interest rates. A data entry template was created. After the survey, data were entered and the data cleaning process started.

Création d'une banque de données sur les pays en développement (BDPD)

Les systèmes statistiques de la plupart de pays africains souffrent, en général d'une double déficience : d'une part, comparativement aux pays développés, les bases sont peu nombreuses et d'autre part, celles qui existent sont soit largement sous-utilisées, ou bien exploitées dans les Instituts de recherche du Nord sans qu'il y ait toujours une remontée des études jusqu'au niveau des sociétés civiles des états dans lesquelles les données ont été collectées. A l'heure actuelle un effort d'archivage a été réalisé dans les différents pays et il s'agit ici d'aller au delà de cette étape en interrogeant la qualité des données et surtout, en jouant un rôle de facilitateur dans l'accès et dans la valorisation de ces données par la communauté des chercheurs du Sud. Ce rôle passe par la centralisation des données au CEPS/INSTEAD et dans les Instituts partenaires au Sud et l'animation d'un réseau de chercheurs du Sud et du Nord autour de l'exploitation et de la valorisation de ces données.

Le site Afrilux a été créé. Les informations pour postuler à une bourse de mobilité ont été mises en lignes. On y trouve aussi les liens vers : i) les instituts nationaux de la statistique des pays d'Afriques partenaires de la coopération luxembourgeoise, ii) quelques organismes internationaux, iii) quelques sites qui donnent un accès aux bases de données sur différents thèmes, iv) les centres de recherche partenaires. Le travail d'élaboration d'une base de données des enquêtes auprès des ménages et des enquêtes agricoles menées en Afrique est en cours. Elle sera mise en ligne quand elle sera opérationnelle.

Mobilité, accueil et soutien des chercheurs du SUD (MASCS)

L'objectif est de collaborer avec les chercheurs du Sud afin de stimuler la production scientifique des chercheurs des pays en développement, en partenariat avec des chercheurs du CEPS/INSTEAD. Chaque collaboration commence par la formation d'une équipe mixte composée des chercheurs du CEPS/INSTEAD

et ceux du Sud. Une question de recherche simple (sous forme d'un article scientifique) doit être définie. L'équipe mixte explore le projet et une fois que le projet est bien cerné, il est soumis au Fonds National de la Recherche luxembourgeoise afin qu'il finance la mobilité d'un des chercheurs dans le Centre de l'autre. Cette mobilité permet ainsi à l'équipe mixte de se réunir physiquement et de travailler ensemble.

Publications liées au projet :

KUEPIE Mathias, SOUGANE Arouna. *Mobilisation associative et politique des citoyens maliens : les disparités socioéconomiques et régionales*. CEPS/INSTEAD, 2010, coll. Les Cahiers du CEPS/INSTEAD n°2010-08, 20 p.

BOUARÉ Issa, KUEPIE Mathias, MISANGUMUKINI Nicaise. *Environnements économique et éducatif des ménages et échec scolaire des enfants au Mali*. CEPS/INSTEAD, 2010, coll. Working Paper n°2010-02, 31 p.



CHAPITRE

VI

PUBLICATIONS

1. PUBLICATIONS ^{1, 2}

Collections du CEPS/INSTEAD

• Les Cahiers du CEPS/INSTEAD

-
- BODSON Lucile, SEGURA Jordane. *Le divorce au Luxembourg en droit et en chiffres*. CEPS/INSTEAD, 2010, coll. Les Cahiers du CEPS/INSTEAD n°2010-01, 18 p.

 - LEDUC Kristell. *Recruter ou fidéliser : comment réduire le turn-over des entreprises ? Les pratiques de mode de gestion du personnel en question*. CEPS/INSTEAD, 2010, coll. Les Cahiers du CEPS/INSTEAD n°2010-02, 18 p.

 - HAURET Laetitia, ZANARDELLI Mireille. *La biactivité frontalière*. CEPS/INSTEAD, 2010, coll. Les Cahiers du CEPS/INSTEAD n°2010-03, 14 p.

 - HAAG Antoine. *Les objectifs de Lisbonne en matière d'emploi : où en est le Luxembourg ?* CEPS/INSTEAD, 2010, coll. Les Cahiers du CEPS/INSTEAD n°2010-04, 21 p.

 - BODSON Lucile. *De plus en plus de femmes sans enfant*. CEPS/INSTEAD, 2010, coll. Les Cahiers du CEPS/INSTEAD n°2010-05, 11 p.

 - REY Frédéric. *La place du Luxembourg dans les portraits statistiques des systèmes de relations professionnelles*. CEPS/INSTEAD, 2010, coll. Les Cahiers du CEPS/INSTEAD n°2010-06, 19 p.

 - LEDUC Kristell. *Le Luxembourg face au vieillissement de sa population active : des politiques publiques aux politiques d'entreprises*. CEPS/INSTEAD, 2010, coll. Les Cahiers du CEPS/INSTEAD n°2010-07, 20 p.

 - KUEPIE Mathias, SOUGANE Arouna*. *Mobilisation associative et politique des citoyens maliens : les disparités socioéconomiques et régionales*. CEPS/INSTEAD, 2010, coll. Les Cahiers du CEPS/INSTEAD n°2010-08, 20 p.

 - FLEURY Charles. *Le soutien financier intergénérationnel apporté par la génération pivot*. CEPS/INSTEAD, 2010, coll. Les Cahiers du CEPS/INSTEAD n°2010-09, 16 p.

 - MARTIN Ludivine. *Panorama 2009 de l'usage des Technologies de l'Information et de la Communication par les entreprises selon leur secteur d'activités*. CEPS/INSTEAD, 2010, coll. Les Cahiers du CEPS/INSTEAD n°2010-10, 24 p.

 - KLEIN Sylvain. *Les transports en commun au Luxembourg en 2006-2007. Caractérisation du réseau et de l'offre publique de transports en commun*. CEPS/INSTEAD, 2010, coll. Les Cahiers du CEPS/INSTEAD n°2010-11, 17 p.

¹ Les auteurs avec un astérisque ne sont pas des chercheurs du CEPS/INSTEAD.

² Les codes couleurs représentent l'appartenance des auteurs aux Unités de Recherche du CEPS/INSTEAD : ■ U.R Population & Emploi ; ■ U.R Entreprises ; ■ U.R REPREM ; ■ U.R GEODE ; ■ U.R ERDI



■ HAUSMAN Pierre, ZAHLEN Paul*. *Les valeurs au Luxembourg : Premiers résultats du programme European Values Study. Enquête 2008 sur les valeurs*. CEPS/INSTEAD, 2010, coll. Les Cahiers du CEPS/INSTEAD n°2010-12, 15 p.

■ DAUTEL Vincent. *Profil de l'entreprise, stratégie d'innovation et conditions de marché*. CEPS/INSTEAD, 2010, coll. Les Cahiers du CEPS/INSTEAD n°2010-13, 21 p.

■ FLEURY Charles. *La famille : une valeur sûre*. CEPS/INSTEAD, 2010, coll. Les Cahiers du CEPS/INSTEAD n°2010-14, 16 p.

■ FLEURY Charles. *La pression morale du travail s'accroît au Luxembourg*. CEPS/INSTEAD, 2010, coll. Les Cahiers du CEPS/INSTEAD n°2010-15, 16 p.

■ DICKES Paul, BERZOSA Guayarmina. *Pays multiculturel, pays multilingue ? Un modèle pragmatique pour l'analyse des relations langagières au Luxembourg*. CEPS/INSTEAD, 2010, coll. Les Cahiers du CEPS/INSTEAD n°2010-16, 20 p.

■ EPSTEIN David. *L'évolution de la vitesse de déplacement domicile-travail au Luxembourg de 1960 à nos jours*. CEPS/INSTEAD, 2010, coll. Les Cahiers du CEPS/INSTEAD n°2010-17, 20 p.

■ DICKES Paul. *La permissivité, une évolution contrastée*. CEPS/INSTEAD, 2010, coll. Les Cahiers du CEPS/INSTEAD n°2010-18, 12 p.

■ DICKES Paul, BERZOSA Guayarmina. *Les compétences linguistiques auto-attribuées*. CEPS/INSTEAD, 2010, coll. Les Cahiers du CEPS/INSTEAD n°2010-19, 20 p.

■ DECOVILLE Antoine, SOHN Christophe. *Cartographie de l'expansion de l'aire métropolitaine transfrontalière de Luxembourg*. CEPS/INSTEAD, 2010, coll. Les Cahiers du CEPS/INSTEAD n°2010-20, 24 p.

■ FLEURY Charles. *Le travail : une valeur en hausse et des attentes élevées*. CEPS/INSTEAD, 2010, coll. Les Cahiers du CEPS/INSTEAD n°2010-21, 16 p.

■ GENEVOIS Anne-Sophie. *La prospection des candidats dans le processus de recrutement : les canaux utilisés par les entreprises*. CEPS/INSTEAD, 2010, coll. Les Cahiers du CEPS/INSTEAD n°2010-22, 16 p.

■ VALENTOVA Marie, BERZOSA Guayarmina. *Attitudes toward immigrants in Luxembourg depending on migratory background*. CEPS/INSTEAD, 2010, coll. Les Cahiers du CEPS/INSTEAD n°2010-23, 16 p.

■ LEDUC Kristell. *Zoom sur les critères de sélection lors des procédures de recrutement. Le cas des entreprises implantées au Luxembourg*. CEPS/INSTEAD, 2010, coll. Les Cahiers du CEPS/INSTEAD n°2010-24, 20 p.

■ SARRACINO Francesco. *Social capital, economic growth and well-being*. CEPS/INSTEAD, 2010, coll. Les Cahiers du CEPS/INSTEAD n°2010-25, 12 p.

■ VALENTOVA Marie, BERZOSA Guayarmina. *Do men and women perceive immigrants differently? Analysis of gender gaps in attitudes toward immigrants among different groups of Luxembourg residents*. CEPS/INSTEAD, 2010, coll. Les Cahiers du CEPS/INSTEAD n°2010-26, 16 p.

■ MARTIN Ludivine, NGUYEN Thi Thuc Uyen, BOISDRON Pierre-Emmanuel*. *Lien entre l'usage des TIC et l'innovation : vers une typologie des entreprises*. CEPS/INSTEAD, 2010, coll. Les Cahiers du CEPS/INSTEAD n°2010-27, 20 p.

■ HAAG Antoine. *Mesure empirique de la flexibilité du marché du travail luxembourgeois*. CEPS/INSTEAD, 2010, coll. Les Cahiers du CEPS/INSTEAD n°2010-28, 20 p.

■ BERZOSA Guayarmina, VALENTOVA Marie. *Does age influence attitudes toward immigrants among different groups of Luxembourg residents ?* CEPS/INSTEAD, 2010, coll. Les Cahiers du CEPS/INSTEAD n°2010-29, 16 p.

• Working Papers

■ MOTHE Caroline*, NGUYEN Thi Thuc Uyen. *The impact of non-technological innovation on technical innovation: do services differ from manufacturing? An empirical analysis of Luxembourg firms*. CEPS/INSTEAD, 2010, coll. Working Paper n°2010-01, 22 p.

■ BOUARÉ Issa*, KUEPIE Mathias, MISANGUMUKINI Nicaise. *Environnements économique et éducatif des ménages et échec scolaire des enfants au Mali*. CEPS/INSTEAD, 2010, coll. Working Paper n°2010-02, 31 p.

■ TENIKUE Michel. *Gender Gap in Current School Enrolment in Cameroon: Selection Among "Irregular" Children?* CEPS/INSTEAD, 2010, coll. Working Paper n°2010-03, 29 p.

■ MEYER CHRISTENSEN Anna, PAVLOPOULOS Dimitris*. *Do welfare and labour market institutions influence unemployment duration of immigrants? Evidence from 11 European countries*. CEPS/INSTEAD, 2010, coll. Working Paper n°2010-04, 75 p.

■ AMETEPE Kossi Fofu, HARTMANN HIRSCH Claudia. *Eligibility and take up of social assistance for immigrants and nationals: the case of Luxembourg?* CEPS/INSTEAD, 2010, coll. Working Paper n°2010-05, 30 p.

■ REY Frédéric. *La pratique de la comparaison internationale à l'épreuve du modèle luxembourgeois de relations professionnelles*. CEPS/INSTEAD, 2010, coll. Working Paper n°2010-06, 16 p.

■ BARTOLINI Stefano, BILANCINI Ennio*, SARRACINO Francesco. *Predicting the Trend of Well-Being in Germany: How Much Do Comparisons, Adaptation and Sociability Matter?* CEPS/INSTEAD, 2010, coll. Working Paper n°2010-07, 40 p.

■ KOISSY KPEIN Sandrine. *Gender and Competition between Child Economic or Non-Economic Labor and Schooling: Evidence from EPAM Mali*. CEPS/INSTEAD, 2010, coll. Working Paper n°2010-08, 28 p.

■ HILDEBRAND Vincent, VAN KERM Philippe. *Body size and wages in Europe: A semi-parametric analysis*. CEPS/INSTEAD, 2010, coll. Working Paper n°2010-09, 34 p.

■ BERGER Frédéric, ISLAM Nizamul, LIEGEOIS Philippe. *Discrete choice Females Labour Supply Model in Luxembourg*. CEPS/INSTEAD, 2010, coll. Working Paper n°2010-10, 35 p.



■ LE BAS Christian*, POUSSING Nicolas. *Existe-t'il une relation entre RSE/innovation ? Exploitation empirique sur données luxembourgeoises*. CEPS/INSTEAD, 2010, coll. Working Paper n°2010-11, 18 p.

■ LE BAS Christian*, POUSSING Nicolas. *Comportement de RSE et dialogue social : une comparaison France/Luxembourg*. CEPS/INSTEAD, 2010, coll. Working Paper n°2010-12, 16 p.

■ REINSTADLER Anne, RAY Jean-Claude. *Macro Determinants of Individual Income Poverty in 93 Regions of Europe*. CEPS/INSTEAD, 2010, coll. Working Paper n°2010-13, 34 p.

■ BALDWIN Marjorie L.*, CHOE Chung. *New Estimates of Disability-Related Wage Discrimination with Controls for Job Demands*. CEPS/INSTEAD, 2010, coll. Working Paper n°2010-14, 46 p.

■ SARRACINO Francesco. *Determinants of Subjective Well-Being in High and Low Income Countries: do happiness equations differ across countries?* CEPS/INSTEAD, 2010, coll. Working Paper n°2010-15, 36 p.

■ OMRANI Hichem, CHARIF Omar, KLEIN Olivier, GERBER Philippe. *An Approach for spatial and temporal data analysis: application for mobility modeling of workers in Luxembourg and its bordering areas*. CEPS/INSTEAD, 2010, coll. Working Paper n°2010-16, 12 p.

■ CHARIF Omar, OMRANI Hichem, KLEIN Olivier, SCHNEIDER Marc, TRIGANO Philippe*. *A method and a tool for geocoding and record linkage*. CEPS/INSTEAD, 2010, coll. Working Paper n°2010-17, 8 p.

■ NELLES Jennifer. *All for One? The Dynamics of Intermunicipal Cooperation in Regional Marketing Partnerships*. CEPS/INSTEAD, 2010, coll. Working Paper n°2010-18, 40 p.

■ KOISSY-KPEIN Sandrine Aïda. *The greater mothers' empowerment, the higher girls' schooling: Evidence from DHS monogamous households*. CEPS/INSTEAD, 2010, coll. Working Paper n°2010-19, 36 p.

■ VALENTOVA Marie, BERZOSA Guayarmina. *Attitudes toward immigrants in Luxembourg – Do contacts matter?* CEPS/INSTEAD, 2010, coll. Working Paper n°2010-20, 32 p.

■ VALENTOVA Marie, ALIEVA Aigul. *Immigration as a Threat: The Effect of Gender Differences Among Luxembourg Residents with and without a Migration History*. CEPS/INSTEAD, 2010, coll. Working Paper n°2010-21, 48 p.

■ GERBER Philippe, KLEIN Olivier, CARPENTIER Samuel. *Mobilité locale et périurbanisation transfrontalière*. CEPS/INSTEAD, 2010, coll. Working Paper n°2010-22, 26 p.

■ FLEURY Charles. *Transferts financiers intergénérationnels et familles transnationales*. CEPS/INSTEAD, 2010, coll. Working Paper n°2010-23, 40 p.

■ FLEURY Charles. *Les attitudes et les pratiques de solidarité intergénérationnelle des immigrants portugais du Luxembourg : une étude comparative*. CEPS/INSTEAD, 2010, coll. Working Paper n°2010-24, 28 p.

■ FLEURY Charles, BORSENBARGER Monique. *Les résidents du Luxembourg et leurs voisins : attitudes et sentiment de solidarité*. CEPS/INSTEAD, 2010, coll. Working Paper n°2010-25, 24 p.

-
- SCHULZ Christian*, WALTHER Olivier. *Adaptation strategies of Luxembourg's financial centre under pressure*. CEPS/INSTEAD, 2010, coll. Working Paper n°2010-26, 36 p.
-
- PI ALPERIN Maria Noel. *Comparing non-monetary deprivation and inequality levels in the EU countries*. CEPS/INSTEAD, 2010, coll. Working Paper n°2010-27, 24 p.
-
- LORD Sébastien, GERBER Philippe. *Métropolisation et mobilité résidentielle au Luxembourg : la frontière, catalyseur de périurbanisation et de polarisation sociale ?* CEPS/INSTEAD, 2010, coll. Working Paper n°2010-28, 32 p.
-
- MUSSARD Stéphane*, PI ALPERIN Maria Noel. *Poverty Growth in Scandinavian Countries: A Sen Multi-decomposition*. CEPS/INSTEAD, 2010, coll. Working Paper n°2010-29, 36 p.
-
- BARGAIN Olivier*, DONNI Olivier*. *The Measurement of Child Costs: A Rothbarth-Type Method Consistent with Scale Economies and Parents' Bargaining*. CEPS/INSTEAD, 2010, coll. Working Paper n°2010-30, 52 p.
-
- CZARNITZKI Dirk*, LOPES BENTO Cindy. *Evaluation of public R&D policies: A cross-country comparison*. CEPS/INSTEAD, 2010, coll. Working Paper n°2010-31, 36 p.
-
- TCHICAYA Anastase, DIA Modou. *Mesure de l'influence des facteurs socioéconomiques sur l'obésité : regards croisés des modèles logistiques et quantiles*. CEPS/INSTEAD, 2010, coll. Working Paper n°2010-32, 12 p.
-
- FAYE Ousmane, BASCHIERI Angela*, FALKINGHAM Jane*, MUINDI Kanyiva*. *Hunger and Food Insecurity in Nairobi's slums: An assessment using IRT models*. CEPS/INSTEAD, 2010, coll. Working Paper n°2010-33, 40 p.
-
- SOLOGON Denisa, O'DONOGHUE Cathal*. *Earnings dynamics and inequality in the EU, 1994-2001*. CEPS/INSTEAD, 2010, coll. Working Paper n°2010-34, 44 p.
-
- WALTHER Olivier, RETAILLE Denis*. *Sahara or Sahel? The fuzzy geography of terrorism in West Africa*. CEPS/INSTEAD, 2010, coll. Working Paper n°2010-35, 20 p.
-
- SOLOGON Denisa, O'DONOGHUE Cathal*. *Earnings Mobility in the EU: 1994-2001*. CEPS/INSTEAD, 2010, coll. Working Paper n°2010-36, 36 p.
-
- CLEMENT Franz. *The current economic and financial crisis: Transformations in work in the Greater Region*. CEPS/INSTEAD, 2010, coll. Working Paper n°2010-37, 24 p.
-
- KANKARAŠ Miloš, MOORS Guy. *Cross-National and Cross-Ethnic Differences in Political and Leisure Attitudes. A Case of Luxembourg*. CEPS/INSTEAD, 2010, coll. Working Paper n°2010-38, 40 p.
-
- DELPIERRE Matthieu*, VERHEYDEN Bertrand. *Remittances as pure or precautionary investment? Risk, savings and return migration*. CEPS/INSTEAD, 2010, coll. Working Paper n°2010-39, 44 p.
-
- DECOVILLE Antoine, DURAND Frédéric, SOHN Christophe, WALTHER Olivier. *Spatial integration in European cross-border metropolitan regions: A comparative approach*. CEPS/INSTEAD, 2010, coll. Working Paper n°2010-40, 24 p.
-



-
- SIERMINSKA Eva, TAKHTAMANOVA Yelena*. *Job Flows, demographics and the Great Recession*. CEPS/INSTEAD, 2010, coll. Working Paper n°2010-41, 52 p.

-
- LORENTZ Nathalie, TCHICAYA Anastase. *Inégalités sociales d'état de santé des enfants et des adolescents : cas du surpoids et de l'obésité infantile*. CEPS/INSTEAD, 2010, coll. Working Paper n°2010-42, 36 p.

-
- FLEURY Charles. *L'analyse par cohorte au Luxembourg. Les limites de la méthodes dans un pays d'immigration : illustration à partir des données de l'European Values Study*. CEPS/INSTEAD, 2010, coll. Working Paper n°2010-43, 68 p.

-
- HARTMANN HIRSCH Claudia. *The State of the Luxembourg's Welfare State: the Effects of the Crisis on a Corporatist Model Shifting to a Universalistic Model*. CEPS/INSTEAD, 2010, coll. Working Paper n°2010-44, 52 p.

-
- TENIKUE Michel. *Empirical analysis of school attainment/progression in Cameroon*. CEPS/INSTEAD, 2010, coll. Working Paper n°2010-45, 24 p.

-
- BOUSSELIN Audrey, RAY Jean-Claude. *Analyse de l'impact, sur la participation des mères au marché du travail, de la disponibilité locale des services collectifs de garde d'enfants. Application au Luxembourg*. CEPS/INSTEAD, 2010, coll. Working Paper n°2010-46, 44 p.

-
- BOUSSELIN Audrey. *L'impact, sur l'offre de travail des mères, de la disponibilité locale des services de garde d'enfants. Synthèse de la littérature empirique*. CEPS/INSTEAD, 2010, coll. Working Paper n°2010-47, 56 p.

• Vivre au Luxembourg : Chronique de l'enquête PSELL-3/2008

-
- DOORLEY Karina, SIERMINSKA Eva. *Identifying Beauty and the Beast in the Labour Market: returns to Physical Appearance in Luxembourg*. CEPS/INSTEAD, 2010, coll. Vivre au Luxembourg n°65, 2 p.

-
- TCHICAYA Anastase, LORENTZ Nathalie. *Prévalence du surpoids et de l'obésité de 1995 à 2008*. CEPS/INSTEAD, 2010, coll. Vivre au Luxembourg n°66, 2 p.

-
- GENEVOIS Anne-Sophie. *Endettement, risque de surendettement et exclusion financière*. CEPS/INSTEAD, 2010, coll. Vivre au Luxembourg n°67, 2 p.

-
- LEDUC Kristell. *Rétrospective sur les moments clés de la vie familiale et professionnelle des 60 ans ou plus*. CEPS/INSTEAD, 2010, coll. Vivre au Luxembourg n°68, 2 p.

-
- TCHICAYA Anastase, LORENTZ Nathalie. *Disparités sociales dans l'utilisation des services de soins de santé*. CEPS/INSTEAD, 2010, coll. Vivre au Luxembourg n°69, 2 p.

-
- DE LANCHY Gaëtan. *Home sweet home : le confort des logements s'est amélioré, mais pas pour tous les ménages*. CEPS/INSTEAD, 2010, coll. Vivre au Luxembourg n°70, 2 p.

-
- ALIEVA Aigul, HARTUNG Anne. *Ethnic and educational homogamy in Luxembourg*. CEPS/INSTEAD, 2010, coll. Vivre au Luxembourg n°71, 2 p.

-
- TENIKUE Michel, VERHEYDEN Bertrand. *Dans quels pays les résidents ont-ils fait leurs études postsecondaires ?* CEPS/INSTEAD, 2010, coll. Vivre au Luxembourg n°72, 2 p.
-

- REINSTADLER Anne. *Le bonheur ? Une affaire de santé et d'argent !* CEPS/INSTEAD, 2010, coll. Vivre au Luxembourg n°73, 2 p.

- HAAG Antoine. *Des moyens suffisants pour partir en vacances ? Pas pour tous !* CEPS/INSTEAD, 2010, coll. Vivre au Luxembourg n°74, 2 p.

• Les Rapports

- HAURET Laetitia. *Veille documentaire : Conciliation vie professionnelle – vie familiale. Etude réalisée pour le compte du Ministère de la Famille et de l'Intégration du Grand-Duché de Luxembourg en avril 2008.* CEPS/INSTEAD, 2010, coll. Rapport n°2010-01, 67 p.

- BODSON Lucile, LEDUC Kristell, REINSTADLER Anne, VILLERET Anne. *Bilan démographique et analyse de l'union libre. Etude réalisée pour le compte du Ministère de la Famille et de l'Intégration du Grand-Duché de Luxembourg en avril 2008.* CEPS/INSTEAD, 2010, coll. Rapport n°2010-02, 56 p.

- BERGER Frédéric. *Les effets redistributifs du boni pour enfant et de l'adaptation des barèmes de l'impôt sur le revenu des personnes physiques. Etude réalisée pour le compte du Ministère de la Famille et de l'Intégration du Grand-Duché de Luxembourg en avril 2008.* CEPS/INSTEAD, 2010, coll. Rapport n°2010-03, 54 p.

- BOUSSELIN Audrey. *Disponibilité locale des structures collectives d'accueil de jeunes enfants Etat des lieux et lien avec l'emploi des mères de jeunes enfants. Etude réalisée pour le compte du Ministère de la Famille et de l'Intégration du Grand-Duché de Luxembourg en juillet 2008.* CEPS/INSTEAD, 2010, coll. Rapport n°2010-04, 57 p.

- BOUSSELIN Audrey. *L'impact du chèque-service accueil sur les dépenses de garde d'enfants : estimations par méthodes de simulation. Etude réalisée pour le compte du Ministère de la Famille et de l'Intégration du Grand-Duché de Luxembourg en janvier 2009.* CEPS/INSTEAD, 2010, coll. Rapport n°2010-05, 34 p.

- BLOND-HANTEN Carole, LEJEALLE Blandine, SEGURA Jordane, WALTZER Lucie. *Le secteur associatif au Luxembourg. Rapport réalisé pour l'Oeuvre Nationale de Secours Grande-Duchesse Charlotte en mars 2010.* CEPS/INSTEAD, 2010, coll. Rapport n°2010-06, 77 p.

- BERGER Frédéric, FUSCO Alessio, JEANDIDIER Bruno, REINSTADLER Anne. *La pauvreté des enfants au Luxembourg. Etude réalisée pour le compte du Ministère de la Famille et de l'Intégration du Grand-Duché de Luxembourg en avril 2009.* CEPS/INSTEAD, 2010, coll. Rapport n°2010-07, 102 p.

- BORSENBERGER Monique, BARDES Julia, BIENVENUE Jean-Yves, BREULHEID Sylviane. *Pratiques culturelles 2009. Rapport intermédiaire.* CEPS/INSTEAD, 2010, coll. Rapport n°2010-08, 82 p. *(Non accessible au grand public)*

- DAUTEL Vincent, DI BIASI Maxime, JUNG Bob*. *The Community Innovation Survey 2008 – Luxembourg. Interim Report.* CEPS/INSTEAD, 2010, coll. Rapport n°2010-09, 94 p. *(Non accessible au grand public)*

- SEGURA Jordane. *Etude relative au congé parental et à l'allocation d'éducation – Volume 2. Rapport réalisé pour le Ministère de la Famille et de l'Intégration – Caisse Nationale des Prestations Familiales.* CEPS/INSTEAD, juin 2010, coll. Rapport n°2010-10, 132 p. *(Non accessible au grand public)*



- BORSENBERGER Monique, VALENTOVA Marie, SKOCZYLAS Konrad. *ACTP - Administrative Center for Translation Procedure. Final Report 2007-2010*. CEPS/INSTEAD, juillet 2010, coll. Rapport n°2010-11, 70 p. *(Non accessible au grand public)*

- TCHICAYA Anastase, LORENTZ Nathalie. *Profil socioéconomique et facteurs de risque de maladies tumorales parmi les patients admis au Centre François Baclesse du Luxembourg*. CEPS/INSTEAD, 2010, coll. Rapport n°2010-12, 36 p.

- TCHICAYA Anastase, LORENTZ Nathalie. *Facteurs socioéconomiques et facteurs de risque de maladies cardiovasculaires parmi les patients admis en coronarographie à l'Institut National de Chirurgie Cardiaque et de Cardiologie Interventionnelle au Luxembourg*. CEPS/INSTEAD, 2010, coll. Rapport n°2010-13, 52 p.

- LEINER Evelyne. *Schwartz' theory of values and its application to the European Values Study*. CEPS/INSTEAD, 2010, coll. Rapport n°2010-14, 20 p. *(Non accessible au grand public)*

- LEINER Evelyne. *Schwartz' theory of values and its application to the European Values Study. Version final*. CEPS/INSTEAD, 2010, coll. Rapport n°2010-15, 72 p. *(Non accessible au grand public)*

• Documents Techniques

- BARDES Julia, CASSILDE Stéphanie, LAUVAUX Matthieu, LORENTZ Nathalie. *Evolution des pratiques culturelles au Luxembourg. Listes des variables communes aux enquêtes Culture de 1999 et 2009. Variables de pratiques culturelles*. CEPS/INSTEAD, 2010, coll. Document Technique n°2010-01a, 25 p. *(Non accessible au grand public)*

- BARDES Julia, CASSILDE Stéphanie, FLEURY Charles, LAUVAUX Matthieu, VANNI Laureen. *Evolution des pratiques culturelles au Luxembourg. Listes des variables communes aux enquêtes Culture de 1999 et 2009. Variables sociodémographiques*. CEPS/INSTEAD, 2010, coll. Document Technique n°2010-01b, 28 p. *(Non accessible au grand public)*

- LAUVAUX Matthieu. *Evolution des pratiques culturelles au Luxembourg. Pondération pour la base de données fusionnée 1999-2009*. CEPS/INSTEAD, 2010, coll. Document Technique n°2010-02, 5 p. *(Non accessible au grand public)*

- FLEURY Charles. *Les aspirations professionnelles. Construction d'indicateurs synthétiques visant à mesurer les aspirations professionnelles à partir d'analyses factorielles en composantes principales*. CEPS/INSTEAD, 2010, coll. Document Technique n°2010-03, 71 p. *(Non accessible au grand public)*

- FLEURY Charles. *L'ethos du travail. Construction d'un indicateur synthétique visant à mesurer l'ethos du travail à partir d'une analyse factorielle en composantes principales*. CEPS/INSTEAD, 2010, coll. Document Technique n°2010-04, 41 p. *(Non accessible au grand public)*

- BORSENBERGER Monique, BERZOSA Guayarmina, DICKES Paul, FLEURY Charles, VALENTOVA Marie. *Variables exogènes. Justification du choix des variables exogènes pour les modèles d'analyse*. CEPS/INSTEAD, 2010, coll. Document Technique n°2010-05, 32 p. *(Non accessible au grand public)*

- FLEURY Charles. *Construction d'un indicateur de statut socioéconomique à l'aide d'une analyse par correspondances multiples avec codage optimal. EVS-LUX 1999-2008*. CEPS/INSTEAD, 2010, coll. Document Technique n°2010-06, 14 p. *(Non accessible au grand public)*

-
- FLEURY Charles. *Le plus haut niveau d'études. Regroupement des niveaux d'études pour les fichiers EVS-LUX de 1999 et 2008 et élaboration d'une variable comparable*. CEPS/INSTEAD, 2010, coll. Document Technique n°2010-07, 21 p. *(Non accessible au grand public)*
-

- FLEURY Charles, DICKES Paul. *Typologie des ménages. Document sur la méthodologie relative à la construction d'une typologie des ménages commune aux enquêtes EVS de 1999 et 2008*. CEPS/INSTEAD, 2010, coll. Document Technique n°2010-08, 38 p. *(Non accessible au grand public)*
-

- FLEURY Charles. *Typologie de l'intégration professionnelle EVS-LUX 2008*. CEPS/INSTEAD, 2010, coll. Document Technique n°2010-09, 25 p. *(Non accessible au grand public)*
-

- FLEURY Charles. *Famille, genre et cohésion sociale. Liste des variables contenues dans l'EVS 2008*. CEPS/INSTEAD, 2010, coll. Document Technique n°2010-10, 10 p. *(Non accessible au grand public)*
-

- FLEURY Charles. *Pondération EVS 2008. Informations techniques sur la base de sondage, l'échantillonnage, le taux de réponse et la pondération*. CEPS/INSTEAD, 2010, coll. Document Technique n°2010-11, 15 p. *(Non accessible au grand public)*
-

- FLEURY Charles. *La pondération du fichier EVS-LUX fusionné. Fichier luxembourgeois de 1999 et 2008*. CEPS/INSTEAD, 2010, coll. Document Technique n°2010-12, 8 p. *(Non accessible au grand public)*
-

- FLEURY Charles. *Travail, justice sociale et cohésion sociale. Liste des variables contenues dans l'EVS 2008*. CEPS/INSTEAD, 2010, coll. Document Technique n°2010-13, 41 p. *(Non accessible au grand public)*
-

- BORSENBARGER Monique, DICKES Paul, FLEURY Charles. *Cohésion sociale - Enquêtes Luxembourg 1999-2008. Variables socio-démographiques, vague d'enquête et interactions*. CEPS/INSTEAD, 2010, coll. Document Technique n°2010-14, 69 p. *(Non accessible au grand public)*
-

- BORSENBARGER Monique, DICKES Paul, FLEURY Charles. *Cohésion sociale et variables exogènes*. CEPS/INSTEAD, 2010, coll. Document Technique n°2010-15, 46 p. *(Non accessible au grand public)*
-

- BARDES Julia, BORSENBARGER Monique, FLEURY Charles. *Base de données Culture 2009 - EPC 2009. Corrections et imputations*. CEPS/INSTEAD, 2010, coll. Document Technique n°2010-16, 22 p. *(Non accessible au grand public)*
-

- BARDES Julia, CASSILDE Stéphanie, GUASTALLI Eric, LAVAUX Matthieu, LORENTZ Nathalie, VANNI Laureen, VILLERET Anne. *Base de données Culture 2009- EPC 2009. Construction des variables pratiques culturelles*. CEPS/INSTEAD, 2010, coll. Document Technique n°2010-17, 48 p. *(Non accessible au grand public)*
-

- BARDES Julia, BORSENBARGER Monique, CASSILDE Stéphanie, FLEURY Charles. *Base de données Culture 2009 - EPC 2009. Construction des variables sociodémographiques*. CEPS/INSTEAD, 2010, coll. Document Technique n°2010-18, 12 p. *(Non accessible au grand public)*
-

CEPS/INSTEAD. *Programme pluriannuel. Eléments stratégiques et scientifiques*. CEPS/INSTEAD, 2010, coll. Document Technique n°2010-19, 126 p.



-
- BORSENBERGER Monique, FLEURY Charles, GUASTALLI Eric, VILLERET Anne, BREULHEID Sylviane. *Enquête INTERGEN 2009 : Rapport technique et présentation du questionnaire*. CEPS/INSTEAD, 2010, coll. Document Technique n°2010-20, 112 p. *(Non accessible au grand public)*

-
- ACKET Sylvain. *Cohésion sociale et indicateurs macro. Mise à jour de la base de données visant une approche macro du concept de Cohésion Sociale*. CEPS/INSTEAD, 2010, coll. Document Technique n°2010-21, 56 p. *(Non accessible au grand public)*

-
- DICKES Paul, BERZOSA Guayarmina, BORSENBERGER Monique, FLEURY Charles, KLEIN Carlo, VALENTOVA Marie. *Valeurs et Cohésion sociale. Enquêtes EVS Luxembourg. 1999-2008. Variables intermédiaires*. CEPS/INSTEAD, 2010, coll. Document Technique n°2010-22, 348 p. *(Non accessible au grand public)*

-
- DICKES Paul, BERZOSA Guayarmina, BORSENBERGER Monique, FLEURY Charles, KLEIN Carlo, SARRACINO Francesco VALENTOVA Marie. *Valeurs et Cohésion Sociale. Les variables exogènes et intermédiaires EVS 1999 et 2008*. CEPS/INSTEAD, 2010, coll. Document Technique n°2010-23, 180 p. *(Non accessible au grand public)*

-
- DICKES Paul, BERZOSA Guayarmina, BORSENBERGER Monique, FLEURY Charles, KLEIN Carlo, VALENTOVA Marie. *Valeurs et Cohésion Sociale. Enquêtes EVS Luxembourg. 1999 et 2008. Variables intermédiaires*. CEPS/INSTEAD, 2010, coll. Document Technique n°2010-24, 296 p. *(Non accessible au grand public)*

-
- DICKES Paul. *Mesure de la Cohésion sociale dans l'enquête EVS Europe 2008*. CEPS/INSTEAD, 2010, coll. Document Technique n°2010-25, 40 p. *(Non accessible au grand public)*

-
- BOUSSELIN Audrey, RAY Jean-Claude, REINSTADLER Anne. *Enquête structures collectives d'accueil de jeunes enfants du Luxembourg. Une collecte de données ad hoc pour mesurer la disponibilité locale des services collectifs de garde d'enfants*. CEPS/INSTEAD, 2010, coll. Document Technique n°2010-26, 100 p. *(Non accessible au grand public)*

-
- DICKES Paul. *Mesure de la Cohésion sociale dans l'enquête EVS Europe 2008. 47 pays européens*. CEPS/INSTEAD, 2010, coll. Document Technique n°2010-27, 44 p. *(Non accessible au grand public)*

• La note de l'Observatoire de l'habitat

(En partenariat avec le Ministère du Logement)

-
- CARPENTIER Samuel, LICHERON Julien. *Des actifs résidents devenus frontaliers. Analyse d'un phénomène émergent*. CEPS/INSTEAD, Ministère du Logement – Observatoire de l'Habitat, 2010, coll. La Note de l'Observatoire de l'Habitat n°14, 6 p.

-
- LICHERON Julien, LANCHY (de) Gaëtan. *Analyse de l'évolution des prix de vente des appartements entre janvier 2007 et juin 2010. Note préparée pour la «Semaine Nationale du Logement 2010»*. CEPS/INSTEAD, Ministère du Logement – Observatoire de l'Habitat, 2010, coll. La Note de l'Observatoire de l'Habitat n°15, 8 p.
-

• Indicateurs de l'Observatoire de l'habitat

(En partenariat avec le Ministère du Logement)

-
- LANCHY (de) Gaëtan, LICHERON Julien. *Indicateurs des prix proposés à la vente*. CEPS/INSTEAD, Ministère du Logement – Observatoire de l'Habitat, 2010, coll. Indicateurs de l'Observatoire de l'habitat, 4 p. (*bulletin trimestriel*).

-
- LANCHY (de) Gaëtan, LICHERON Julien. *Indicateurs des prix proposés à la location*. CEPS/INSTEAD, Ministère du Logement – Observatoire de l'Habitat, 2010, coll. Indicateurs de l'Observatoire de l'habitat, 4 p. (*bulletin trimestriel*).
-

• Prix de vente des appartements

(En partenariat avec le Ministère du Logement)

-
- LANCHY (de) Gaëtan, LICHERON Julien. *Prix de vente d'appartements*. CEPS/INSTEAD, Ministère du Logement – Observatoire de l'Habitat, 2010, coll. Prix de vente des appartements, 6 p. (*bulletin trimestriel*).
-

• Les fiches d'EURES Luxembourg

-
- ETIENNE Fanny. *L'assurance vieillesse*. CEPS/INSTEAD, janvier 2010, 9 p.

 - ETIENNE Fanny. *L'imposition sur le revenu des salariés frontaliers au Grand-Duché de Luxembourg*. CEPS/INSTEAD, février 2010, 12 p.

 - ETIENNE Fanny. *Les prestations de chômage du travailleur frontalier et du travailleur mobile*. CEPS/INSTEAD, mai 2010, 9 p.

 - ETIENNE Fanny. *La pension d'invalidité du travailleur frontalier*. CEPS/INSTEAD, mai 2010, 6 p.

 - ETIENNE Fanny. *Les prestations familiales du travailleur frontalier et de l'ancien travailleur frontalier*. CEPS/INSTEAD, mai 2010, 15 p.
-

• Bulletin Luxembourgeois de l'emploi - (*Bulletin mensuel*)

(en partenariat avec le Ministère du Travail et de l'Emploi, ADEM, Service Information et Presse)

-
- *Bulletin Luxembourgeois de l'emploi. Données mensuelles du marché du travail*. Ministère du Travail et de l'Emploi, ADEM, Service Information et Presse, CEPS/INSTEAD, janvier à décembre 2010
-



• Les Cahiers Transfrontaliers d'EURES Luxembourg

- CLEMENT Franz, THOMAS Adrien. *Le travail intérimaire luxembourgeois à la lumière de la crise*. CEPS/INSTEAD, 2010, Les Cahiers Transfrontaliers d'EURES Luxembourg n°1/2010, 8 p.
- TIBESAR Arthur. *L'évolution du marché du travail transfrontalier dans le contexte de crise économique*. CEPS/INSTEAD, 2010, Les Cahiers Transfrontaliers d'EURES Luxembourg n°2/2010, 8 p.

Publications avec comité de lecture

• Articles dans des revues

- COBB-CLARK Deborah A*, HILDEBRAND Vincent. The asset portfolios of older Australian households. *Australian Social Policy Journal*, 2010, n°9, pp.1-40.
- ERUTKU Can*, HILDEBRAND Vincent. Conspiracy at the Pump. *The Journal of Law & Economics*, 2010, vol.53, n°1, pp.223-239.
- FRAZER Hugh*, MARLIER Eric. The EU's approach to combating poverty and social exclusion: Ensuring a stronger approach in the future by learning from the strengths and weaknesses of the current approach. *Kurswechsel*, 2010, Heft 3, pp. 34-51.
- GERBER Philippe, FLEURET Sébastien*, SCHNEIDER Marc. Predicting and mapping the location of an estimated population from a survey: an applied method. *Cybergeo : European Journal of Geography / Revue Européenne de Géographie*, may 2010, n°494. [online : <http://cybergeo.revues.org/index22999.html>]
- LE BAS Christian*, POUSSING Nicolas, HANED Naciba*. Innovation, leadership technologique et comportements de responsabilité sociale. Une exploration sur données d'entreprises. *Economies et Sociétés, Série «Dynamique technologique et organisation»*, 2010, n°12, pp. 1363-1385.
- MARLIER Eric, ATKINSON Anthony Barnes*. Indicators of poverty and social exclusion in a global context. *Journal of Policy Analysis and Management*, 2010, vol. 29, n°2, pp. 285-304.
- MOTHE Caroline*, NGUYEN Thi Thuc Uyen. The link between non-technological innovations and technological innovation. *European Journal of Innovation Management*, 2010, vol.13, n°3, pp. 313-332.
- PENARD Thierry*, POUSSING Nicolas. Internet Use and Social Capital: The Strength of Virtual Ties. *Journal of Economic Issues*, 2010, vol. XLIV, n°3, pp. 568-594.
- RAILEANU SZELES Monica, MARINESCU Nicolae*. Real convergence in the CEECs, euro area accession and the role of Romania. *European Journal of Comparative Economics*, 2010, vol. 7, n°1, pp. 181-202.
- RAILEANU SZELES Monica, TACHE Ileana*. ¿Cuán importantes son los socios comerciales de los pecos para su crecimiento económico? How much do ceecs trading partners matter for their economic growth? *Principios. Estudios de Economía Política*, 2010, n°18, pp. 125-133.

■ TENIKUE Michel, VERHEYDEN Bertrand. Birth Order and Schooling: Theory and Evidence from Twelve Sub-Saharan Countries. *Journal of African Economies* [Published online on April 29, 2010; doi:10.1093/jae/ejq013]

■ SEGURA Jordane. Protection de l'animal. *JurisClasseur Europe Traité*, février 2010, Fascicule 1991, 20 p.

■ SIERMINSKA Eva, FRICK Joachim R*, GRABKA Markus*. M. Examining the gender wealth gap. *Oxford Economic paper*, 2010, vol. 62, n°4, pp. 669-690.

■ SOHN Christophe. El papel ambivalente de las fronteras en la construcción de las metrópolis transfronterizas en Europa. Los casos de Basilea, Ginebra y Luxemburgo. *Documents d'Anàlisi Geogràfica*, 2010, vol. 56, n°1, pp.167-184.

■ SOHN Christophe, REITEL Bernard*, WALTHER Olivier. Analyse comparée de l'intégration métropolitaine transfrontalière en Europe. *Territoire en mouvement*, mai 2010, vol.2007, n°4, pp.62-75.

■ VALENTOVA Marie, ZHELYAZKOVA Nevena*. Women's Perceptions of Career Interruptions due to Childcare in Central and Eastern Europe. *Journal of Social Policy* [first published online: 15 Jul 2010; doi: 10.1017/S0047279410000541]

■ WALTHER Olivier, DAUTEL Vincent. Intra-regional employment growth in Luxembourg (1994–2005). *Geografiska Annaler: Series B, Human Geography*, 2010, vol.92, n°1, pp. 45-63.

■ WARNER Uwe, HOFFMEYER-ZLOTNIK Jürgen H.P*. The Concept of Ethnicity and its Operationalisation in Cross-National Surveys. *Metodoloski zvezki - Advances in Methodology and Statistics*, 2010, vol.7, n°2, pp. 107-132.

• Livres

■ ATKINSON Anthony Barnes*, MARLIER Eric (Eds.). *Income and living conditions in Europe*. Luxembourg: Office for Official Publications of the European Communities (OPOCE), 2010, 424 p.

■ DURAND Frédéric. *La dynamique des frontières en Haute-Silésie - La Haute-Silésie, un laboratoire vivant des frontières*. Saarbrücken : Editions Universitaires Européennes, 2010, 505 p.

■ FRAZER Hugh*, MARLIER Eric, NICAISE Ides*. *A social inclusion roadmap for Europe 2020*. Antwerp : Garant, 2010, 212 p.

■ HOFFMEYER-ZLOTNIK Jürgen H.P*, WARNER Uwe. *Measuring Ethnicity in Cross-National Comparative Survey Research*. Bonn : Maison d'édition Leibniz-Institut für Sozialwissenschaften, 2010, coll. GESIS-Schriftenreihe Band 4.

■ KLEIN Carlo. *L'investissement en capital humain en Lorraine et au Luxembourg*. Saarbrücken : Éditions Universitaires Européennes, juin 2010, 260 p.

■ MARLIER Eric, NATALI David* (Eds.) with VAN DAM Rudi*. *Europe 2020. Towards a More Social EU?* Brussels: P.I.E Peter Lang, 2010, coll. Travail & Société – Work & Society – vol. 69, 277 p.



- OMRANI Hichem. *Aide à l'évaluation des impacts liés à la mobilité urbaine*. Editions Universitaires Européennes, 2010, 264 p.

• Contribution à un livre collectif

- ATKINSON Anthony Barnes*, MARLIER Eric. Living conditions in Europe and the Europe 2020 agenda. In: ATKINSON Anthony Barnes, MARLIER Eric (Eds.). *Income and living conditions in Europe*. Luxembourg: Office for Official Publications of the European Communities (OPOCE), 2010, pp. 21-35.

- ATKINSON Anthony Barnes*, MARLIER Eric, WOLFF Pascal* Beyond GDP, measuring well-being and EU-SILC. In: ATKINSON Anthony Barnes, MARLIER Eric (Eds.). *Income and living conditions in Europe*. Luxembourg: Office for Official Publications of the European Communities (OPOCE), 2010, pp. 387-397.

- ATKINSON Anthony Barnes*, MARLIER Eric, MONTAIGNE Fabienne*, REINSTADLER Anne. Income poverty and income inequality. In: ATKINSON Anthony Barnes, MARLIER Eric (Eds.). *Income and living conditions in Europe*. Luxembourg: Office for Official Publications of the European Communities (OPOCE), 2010, pp. 101-131.

- BELKACEM Rachid*, BORSENBARGER Monique, PIGERON-PIROTH Isabelle*. Quels effets de la frontière sur le travail frontalier des lorrains ? In : DESHAYES Jean-Luc, FRANCFORT Didier. *Du barbelé au pointillé : les frontières au regard des sciences humaines et sociales*. Nancy : MSH, Maison des Sciences Humaines, Université de Nancy2, PUN, Presses Universitaires de Nancy, 2010, pp. 215-234.

- BELKACEM Rachid*, BORSENBARGER Monique. Le Principe de non-discrimination face aux inégalités de traitement entre les personnes dans l'Union Européenne. In : POTVIN-SOLIS. *Septième journées d'Etudes du Pôle Européen Jean Monnet*. Bruxelles : Bruylant, 2010, pp. 547-563.

- BOULD Sally*, SCHMAUS Günther, GAVRAY Claire*. Gender Equality Post-Separation in Contemporary Europe: The Case of Income. In: ADDABBO Tindara, ARRIZABALAGA Marie-Pierre, BORDERIAS Cristina, OWENS Alastair. *Gender Inequalities, Households and the Production of Well-Being in Modern Europe*. Farnham: Ashgate, 2010, pp. 253-270.

- CAYROU Sandrine*, DOLBEAULT Sylvie*, BREDART Anne*, DESCLAUX Bernard*, DICKES Paul. Une expérience de groupes psycho-éducationnels avec des femmes en post-traitement de cancers du sein. In : FOUCAUD Jérôme, BURY Jacques A., BALCOU-DEBUSSCHE Maryvette, EYMARD Chantal (Eds.). *Education thérapeutique du patient. Modèles, pratiques et évaluation*. INPES, 2010, coll. Dossiers santé en action, pp.288-303.

- DURAND Frédéric. Katowice: The Invention of a Metropolis in Upper Silesia? In: BAFOIL François, KAYA Ayhan Kaya. *Regional development and the European Union, a comparative Analysis of Karabük, Valenciennes and Katowice*. Istanbul: Istanbul Bilgi University Press, 2010, pp. 107-130.

- FRAZER Hugh*, MARLIER Eric with NATALI David*, VAN DAM Rudi* and VANHERCKE Bart*. Europe 2020: Towards a more Social EU? In: MARLIER Eric, NATALI David* (Eds.) with VAN DAM Rudi*. *Europe 2020. Towards a More Social EU?* Brussels: P.I.E Peter Lang, 2010, coll. Travail & Société – Work & Society – vol. 69, pp. 15-44.

- FRAZER Hugh*, MARLIER Eric. Strengthening Social Inclusion in the Europe 2020. Strategy by Learning from the Past. In: MARLIER Eric, NATALI David* (Eds.) with VAN DAM Rudi*. *Europe 2020. Towards a More Social EU?* Brussels: P.I.E Peter Lang, 2010, coll. Travail & Société – Work & Society – vol. 69, pp. 225-252.

-
- FUSCO Alessio, GUIO Anne-Catherine*, MARLIER Eric. Characterising the income poor and the materially deprived in European countries. In: ATKINSON Anthony Barnes, MARLIER Eric. *Income and living conditions in Europe*. Luxembourg: Office for Official Publications of the European Communities (OPOCE), 2010, pp. 133-153.
-

- HARTMANN HIRSCH Claudia. A propos de la transnationalisation du marché de l'emploi: Est-elle "policy driven" ou "market driven"? In : PAULY Michel. *ASTI 30+. 30 ans de migrations, 30 ans de recherches, 30 ans d'engagements*. Luxembourg : Editions Guy Binsfeld, 2010, pp. 124-137.
-

- LORD Sébastien. Vieillir en banlieue pavillonnaire au Québec : Entre choix et contraintes. In : AUTHIER Jean-Yves, BONVALET Catherine, LÉVY Jean-Pierre. *Élire domicile: La construction sociale des choix résidentiels*. Lyon : Presses universitaires de Lyon, 2010, pp. 249-270.
-

- ETIENNE Fanny. Country Report on Luxembourg. In: BECKER Ulrich, PIETERS Danny, ROSS Friso, SCHOUKENS Paul. *Security: A General Principle of Social Security Law in Europe*. Groningen : Europa Law Publishing, 2010, pp. 347-368.
-

- KLEIN Olivier. Visualiser les mobilités quotidiennes : vers d'autres modes de représentations. In : BANOS Arnaud, THEVENIN Thomas. *Systèmes de transport urbain. Caractérisation de l'offre et estimation de la demande*. Paris : Edition Hermès - Lavoisier, 2010, pp. 145-186.
-

- KLEIN Carlo. Happiness in a small country: Luxembourg. In: GREVE Bent. *Happiness and Social Policy in Europe*. Edward Elgar Publishing, 2010, chapter 4.
-

- O'DONOGHUE Cathal*, LEACH Ross*, HYNES Stephen*, SOLOGON Denisa. Simulating Earnings. In: O'DONOGHUE Cathal. *Life-Cycle Microsimulation Modelling: Constructing and Using Dynamic Microsimulation Models*. Lambert Academic Publishing, 2010, pp. 91-106.
-

- VALENTOVA Marie, KRIZOVA Iva*, KATRNAK Tomas*. Genderová segregace na trhu práce v kontextu segregace ve vzdělání v mezinárodním srovnání. In : JARKOVSKA Lucie, LISOVA Kateřina, SMIDOVA Iva (Eds.) *S genderem na trh. Rozhodování o dalším vzdělání patnáctiletých*. Prague : Sociologické nakladatelství (SLON) /Sociological publisher (SLON), 2010, pp. 8-27.
-

• Actes de conférences

- MARLIER Eric. *Child poverty – A European challenge!* European Academy Berlin, Arbeitsgemeinschaft der deutschen Familienorganisationen (AGF), 2010, 67 p.
-

• Articles publiés dans des Actes de conférences

- AMÉTÉPÉ Fofó. L'efficacité du revenu minimum au Luxembourg : l'analyse du non-recours. In : DEGAVRE Florence, DESMETTE Donatienne, MANGEZ Éric, NYSSSENS Marthe, REMAN Pierre (Dir.). *Transformations et innovations économiques et sociales en Europe : quelles sorties de crise ?* Centre Interdisciplinaire de Recherche Travail, État et Société de l'Université catholique de Louvain (CIRTES), Presse Universitaire de Louvain, 2010, Vol.1 Regards interdisciplinaires (Cahiers du CIRTES n°4), pp. 193-212.
-



-
- BERGER Frédéric, JEANDIDIER Bruno. Des enfants pauvres malgré des parents en emploi. In : DEGAVRE Florence, DESMETTE Donatienne, MANGEZ Éric, NYSENS Marthe, REMAN Pierre (Dir.). *Transformations et innovations économiques et sociales en Europe : quelles sorties de crise ?* Centre Interdisciplinaire de Recherche Travail, État et Société de l'Université catholique de Louvain (CIRTES), Presse Universitaire de Louvain, 2010, Vol.1 Regards interdisciplinaires (Cahiers du CIRTES n°4), pp. 133-152.

-
- BERGER Frédéric, REINSTADLER Anne. Quelle analyse de la transmission intergénérationnelle de la pauvreté dans un pays comme le Luxembourg ? In : *Chaire Quetelet 2007 : Dynamique de pauvretés et vulnérabilités en démographie et en sciences sociales*. Louvain-la-Neuve : Centre de recherche en démographie et sociétés, UCL, 2010, pp. 105-127.

-
- CARPENTIER Samuel. Modes d'habiter urbains et ruraux : entre continuité et rupture. In: *Special issue 3-2010 « Revisiting Urbanity and Rurality » articulo – Journal of Urban Research*, 20 p.

-
- CARPENTIER Samuel. Peut-on concilier optimisation des formes urbaines et satisfaction résidentielle ? L'exemple du Luxembourg. In : *Optimisation de l'espace géographique et satisfactions sociétales*. Groupe Dupont / UMR Espace – Avignon, 2010, pp. 153-158.

-
- CHARIF Omar, OMRANI Hichem, KLEIN Olivier, SCHNEIDER Marc, TRIGANO Philippe*. A method and a tool for geocoding and record linkage. In: *IEEE-ITA-GRS, Second IITA Conference on Geoscience and Remote Sensing (IEEE-IITA-GRS2010) - Ville Qingdao, China*. IEEE-ITA-GRS, 2010, pp. 356-359.

-
- HOFFMEYER-ZLOTNIK Jürgen H.P.*, WARNER Uwe. Nationality, citizenship, race, ethnicity and migration as socio-demographic background variables in comparative social surveys. In: *Q2010 - Quality in official statistics - Helsinki*. Eurostat, 2010.

-
- KLEIN Carlo. Do we need social cohesion to be happy? In: DEGAVRE Florence, DESMETTE Donatienne, MANGEZ Éric, NYSENS Marthe, REMAN Pierre (Dir.). *Transformations et innovations économiques et sociales en Europe : quelles sorties de crise ?* Centre Interdisciplinaire de Recherche Travail, État et Société de l'Université catholique de Louvain (CIRTES), Presse Universitaire de Louvain, 2010, Vol.1 Regards interdisciplinaires (Cahiers du CIRTES n°4), pp. 559-578.

-
- OMRANI Hichem, CHARIF Omar, KLEIN Olivier, GERBER Philippe, TRIGANO Philippe*. An Approach for spatial and temporal data analysis: application for mobility modeling of workers in Luxembourg and its bordering areas. In: *IEEE International Conference on Systems, Man, and Cybernetics. Istanbul, Turkey*. IEEE-SMC, 2010, pp. 1437-1442.

-
- RAILEANU SZELES Monica. Insights to the Financial Convergence in the European Union. In: *Proceedings of the 11 th Bi-annual Conference of European Association for Comparative Economic Studies "Comparing Responses to Global Instability"*. Tartu: European Association for Comparative Economic Studies, 2010.

-
- RAILEANU SZELES Monica. The future of the European monetary union after the global economic crisis. In: *Proceedings of the 5th International Conference on Business Excellence – vol. II*. Brasov: Society of Business Excellence, 2010 , pp. 114-118.

-
- TCHICAYA Anastase, DEMAREST Stefaan*, LORENTZ Nathalie. Evolution des inégalités sociales de santé en Europe : comparaison Luxembourg et vingt-trois autres Etats européens. In: DEGAVRE Florence, DESMETTE Donatienne, MANGEZ Éric, NYSENS Marthe, REMAN Pierre (Dir.). *Transformations et innovations économiques et sociales en Europe : quelles sorties de crise ?* Centre Interdisciplinaire de Recherche Travail, État et Société de l'Université catholique de Louvain (CIRTES), Presse Universitaire de Louvain, 2010, Vol.1 Regards interdisciplinaires (Cahiers du CIRTES n°4), pp. 133-151.
-

-
- TCHICAYA Anastase, LORENTZ Nathalie. De l'influence de la précarité sur les inégalités de santé au Luxembourg? In : *Chaire Quetelet 2007 : Dynamique de pauvretés et vulnérabilités en démographie et en sciences sociales*. Louvain-la-Neuve : Centre de recherche en démographie et sociétés, UCL, 2010, pp. 409-426.
-

• Recension

-
- FLEURY Charles. Les baby-boomers : une génération mobile. *Cahiers québécois de démographie*, 2010, vol. 39, n°1, pp. 169-173.
-

- FLEURY Charles. Que sont les baby-boomers devenus ? Aspects sociaux d'une génération vieillissante. *Recherches sociographiques*, 2010, vol. 51, n°3, pp. 516-518.
-

- HARTUNG Anne. Rezension von: Viola B. Georgi / Rainer Ohliger (Hgg.): *Crossover Geschichte. Historisches Bewusstsein Jugendlicher in der Einwanderungsgesellschaft*, Hamburg: Edition Körber-Stiftung 2009. *Sehepunkte*, 2010, vol.10, n°1. [online: <http://www.sehepunkte.de/2010/01/16006.html>]
-

- HARTUNG Anne. Globalisation and Migration: New Issues, New Politics edited by Ronaldo Munck. London: Routledge, 2009. 239 pp. *Global Policy (GPOL)*, 2010, vol.1, n°3.
-

- VALENTOVA Marie. Towards a democratic division of labour in Europe? By Walter Van Dongen. The Policy Press, 2009, 288 p. *International Review of Modern Sociology*, 2010, vol.36, n°2, pp. 250-253.
-

- SOHN Christophe. L'Europe au défi de ses régions frontalières. Expériences rhénane et pyrénéenne *Journal of Borderlands Studies*, 2010, vol.25, n°1, pp.117-118.
-

Publications sans comité de lecture

• Articles dans des revues

-
- BERGER Frédéric, FUSCO Alessio. Différentes approches, différents résultats ? Pauvreté monétaire et de conditions d'existence dans l'Union Européenne. *Forum – für Politik, Gesellschaft und Kultur*, 2010, n°300, pp. 34-36.
-

- BERGER Frédéric, ISLAM Nizamul, LIEGEOIS Philippe. *Discrete choice modelling of labour supply in Luxembourg through EUROMOD microsimulation*. EUROMOD Working Paper Series, 2010, n°EM5/10, 36 p.
-

- CLEMENT Franz. La représentation politique dans la Grande Région : logiques territoriales et institutionnelles. *Entreprises Magazine*, 2010, n°44, pp. 40-44.
-

- CLEMENT Franz, THOMAS Adrien. Le travail intérimaire luxembourgeois à la lumière de la crise. *Entreprises Magazine*, 2010, n°40, pp. 51-57.
-

- ETIENNE Fanny. Règlement (CE) 883/2004 : nouvelles perspectives en matière d'assurance maladie. *InSight SantéSécu*, 2010, n°1, pp. 4-5.
-



-
- ETIENNE Fanny. L'imposition sur le revenu des salariés frontaliers. *Entreprises Magazine*, 2010, n°43, pp. 110-112.
-
- ETIENNE Fanny. Les prestations familiales. *Entreprises Magazine*, 2010, n°43, pp. 118-122.
-
- ETIENNE Fanny. Assurance maladie-maternité. *Entreprises Magazine*, 2010, n°43, pp. 123-125.
-
- ETIENNE Fanny. Les accidents et les maladies professionnels. *Entreprises Magazine*, 2010, n°43, pp. 127-128.
-
- ETIENNE Fanny. La pension d'invalidité. *Entreprises Magazine*, 2010, n°43, pp. 132-133.
-
- ETIENNE Fanny. L'assurance chômage. *Entreprises Magazine*, 2010, n°43, pp. 135-136.
-
- ETIENNE Fanny. L'assurance vieillesse. *Entreprises Magazine*, 2010, n°43, pp. 139-142.
-
- FAYE Ousmane. Basic Pensions and Poverty Reduction in sub-Saharan Africa. *The WDA-HSG Discussion Paper Series on Demographic Issues*, 2010, n°2, pp. 1-26.
-
- FRAZER Hugh*, MARLIER Eric. Social inclusion in the European Union: Where do we stand, where are we going? *Development & Transition*, 2010, n°15, pp. 2-7.
-
- FUSCO Alessio, GUIO Anne-Catherine*, MARLIER Eric. Income poverty and material deprivation in European countries. *Eurostat Methodologies and Working Papers*, 2010, p. 64
-
- GUIO Anne-Catherine*, FUSCO Alessio, MARLIER Eric. Risk factors of income poverty and material deprivation in Belgium and Regions. *IWEPS-Discussion papers*, 2010, n°1005, pp. 1-38.
-
- GERBER Philippe. Parcours résidentiels et déplacements quotidiens : comprendre les espaces de vie. *Entreprises Magazine*, 2010, n°40, pp. 43-44.
-
- GERBER Philippe. Quel partage modal pour les actifs résidents et frontaliers? *Entreprises Magazine*, 2010, n°40, pp. 40-42.
-
- GERBER Philippe. Croissance urbaine et caractéristiques des déplacements domicile-travail. *Entreprises Magazine*, 2010, n°40, pp. 36-39.
-
- GERBER Philippe. Formes urbaines et mobilité. *Entreprises Magazine*, 2010, n°40, pp. 32-35.
-
- GERBER Philippe. Les mobilités quotidienne et résidentielle, des interactions complexes. *Entreprises Magazine*, 2010, n°40, pp. 30-31.
-
- LIEGEOIS Philippe, ISLAM Nizamul. *Dealing with negative marginal utilities in the discrete choice modeling of labour supply*. EUROMOD Working Paper Series, 2010, n°EM6/10, 14 p.
-
- MAAS Roland. L'insertion professionnelle des jeunes non qualifiés à Esch/Alzette. *Forum – für Politik, Gesellschaft und Kultur*, 2010, n°300, pp. 48-51.
-

-
- MARTIN Ludivine. E-commerce - What lies beneath. *Paperjam – Economie & Finance*, Février 2010, p. 24.

 - POUSSING Nicolas. Les bâtisseurs de pont. *PaperJam - Management*, juin 2010, p. 22.

 - POUSSING Nicolas. Peut-on avoir une démarche RSE sans le savoir? *Entreprises magazine*, 2010, n°41, pp. 60–61.

 - REINSTADLER Anne, RAY Jean-Claude. Macro determinants of individual income poverty in 93 regions in Europe. *Eurostat Methodologies and Working Papers*, 2010, 38 p.

 - SARRACINO Francesco. 2008: a crisis odyssey. *Forum – für Politik, Gesellschaft und Kultur*, 2010, n°295, pp. 21-23.

 - THOMAS Adrien, THILL Patrick. Le « modèle social luxembourgeois » : tendances historiques et nouveaux défis. *Forum – für Politik, Gesellschaft und Kultur*, 2010, n°294, pp. 50-52.

 - TIBESAR Arthur. L'évolution du marché du travail transfrontalier dans le contexte de crise économique. *Entreprises magazine*, 2010, n°41, pp. 47-54.

• Livres

-
- ALIEVA Aigul. *Educational inequalities in Europe: performance of students with migratory background in Luxembourg and Switzerland*. Frankfurt: Peter Lang, 2010, coll. European University Studies, series, 243 p.

 - CARPENTIER Samuel (Dir.). *La mobilité résidentielle transfrontalière entre le Luxembourg et ses régions voisines / Die grenzüberschreitende Wohnmobilität zwischen Luxemburg und seinen Nachbarregionen*. Luxembourg : Forum Europa, Editions Saint-Paul, 2010, 164 p.

 - CAUVIN Colette*, ESCOBAR Francisco*, SERRADJ Aziz*, ANTONI Jean-Philippe*, KLEIN Olivier. *New Approaches in Thematic Cartography*. London : ISTE – WILEY, March 2010, Coll. Geographical Information Systems Series, 291 p.

 - MERCURE Daniel*, VULTUR Mircea*, BOURDAGES-SYLVAIN Marie-Pierre*, FLEURY Charles, NEGURA Lilian*. *La signification du travail. Nouveau modèle productif et ethos du travail au Québec*. Québec : Presses de l'Université Laval, 2010, Coll. Sociologie contemporaine, 290 p.

• Contribution à un livre collectif

-
- BROSIUS Jacques, CARPENTIER Samuel. La mobilité résidentielle des actifs résidant au Luxembourg : quantification et caractérisation du phénomène. In : CARPENTIER Samuel (Dir.). *La mobilité résidentielle transfrontalière entre le Luxembourg et ses régions voisines / Die grenzüberschreitende Wohnmobilität zwischen Luxemburg und seinen Nachbarregionen*. Luxembourg : Forum Europa, Editions Saint-Paul, 2010, pp. 15-35.



-
- CARPENTIER Samuel. Pourquoi déménager de l'autre côté de la frontière ? In : CARPENTIER Samuel (Dir.). *La mobilité résidentielle transfrontalière entre le Luxembourg et ses régions voisines / Die grenzüberschreitende Wohnmobilität zwischen Luxemburg und seinen Nachbarregionen*. Luxembourg : Forum Europa, Editions Saint-Paul, 2010, pp. 37-59.

-
- CARPENTIER Samuel, GERBER Philippe. Quelles conséquences de la mobilité résidentielle transfrontalière sur la mobilité quotidienne et les espaces de vie? In : CARPENTIER Samuel (Dir.). *La mobilité résidentielle transfrontalière entre le Luxembourg et ses régions voisines / Die grenzüberschreitende Wohnmobilität zwischen Luxemburg und seinen Nachbarregionen*. Luxembourg : Forum Europa, Editions Saint-Paul, 2010, pp. 85-110.

-
- CLEMENT Franz. La construction sociale du territoire de la Grande Région : une confusion entre les concepts de collaboration et d'intégration. In : CRENN Gaëlle, DESHAYES Jean-Luc. *La construction des territoires en Europe. Luxembourg et Grande Région : Avis de recherches*. Nancy : Maison d'édition Presses Universitaires de Nancy, 2010.

-
- EPSTEIN David, CARPENTIER Samuel. Aller simple ou retour au Luxembourg? In : CARPENTIER Samuel (Dir.). *La mobilité résidentielle transfrontalière entre le Luxembourg et ses régions voisines / Die grenzüberschreitende Wohnmobilität zwischen Luxemburg und seinen Nachbarregionen*. Luxembourg : Forum Europa, Editions Saint-Paul, 2010, pp. 111-133.

-
- GENGLER Claude*, BOUSCH Patrick. La mobilité résidentielle transfrontalière, un nouveau ciment pour la Grande Région? In : CARPENTIER Samuel (Dir.). *La mobilité résidentielle transfrontalière entre le Luxembourg et ses régions voisines / Die grenzüberschreitende Wohnmobilität zwischen Luxemburg und seinen Nachbarregionen*. Luxembourg : Forum Europa, Editions Saint-Paul, 2010, pp. 135-138.

-
- GERBER Philippe, LICHERON Julien. Le logement : plus grand, moins cher. In : CARPENTIER Samuel (Dir.). *La mobilité résidentielle transfrontalière entre le Luxembourg et ses régions voisines / Die grenzüberschreitende Wohnmobilität zwischen Luxemburg und seinen Nachbarregionen*. Luxembourg : Forum Europa, Editions Saint-Paul, 2010, pp. 61-84.

-
- SOHN Christophe. La construction d'une métropole transfrontalière au Luxembourg. Enjeux et perspectives. In : CRENN Gaëlle, DESHAYES Jean-Luc. *La construction des territoires en Europe. Luxembourg et Grande Région : Avis de recherches*. Nancy : Maison d'édition Presses Universitaires de Nancy, 2010, pp. 97-111.

-
- WALTHER Olivier. Economie et frontières en Afrique sahélienne: un usage clientéliste de la partition coloniale. In : IGUE J.O, KENGNE F., ALOKO-N'GUESSAN J. *Maîtrise de l'espace et développement en Afrique. Etat des lieux*. Paris : Edition Karthala, 2010, pp. 125-135.
-

Rapports à des organisations nationales ou internationales

- ATKINSON Anthony Barnes*, MARLIER Eric. *Analysing and Measuring Social Inclusion in a Global Context*. New-York : United Nations, 2010, 82 p.

- BOUSCH Patrick, DE LANCHY Gaëtan, FELTGEN Valérie, LICHERON Julien, POUGET Clémence. *Rapport d'Activité 2009 de l'Observatoire de l'Habitat*. Ministère du Logement, CEPS/INSTEAD, 2010, 76 p.

- BOUSSELIN Audrey. *La garde d'enfants au Luxembourg et le chèque-service accueil. Mise au point d'une méthodologie de collecte des données sur les services d'accueil et d'éducation de jeunes enfants et évaluation ex post du chèque-service accueil. Rapport intermédiaire rédigé pour le compte du Ministère de la Famille et de l'Intégration du Grand-Duché de Luxembourg*. CEPS/INSTEAD, 11 mars 2010, 37 p.

- BOUSSELIN Audrey. *Le chèque-service accueil et les prestataires de l'accueil socio-éducatif. Rapport rédigé pour le compte du Ministère de la Famille et de l'Intégration du Grand-Duché de Luxembourg. Version provisoire*. CEPS/INSTEAD, 30 septembre 2010, 82 p.

- BROSIUS Jacques, ZANARDELLI Mireille. *La récurrence de chômage au Luxembourg. Rapport rédigé pour le compte du Ministère du Travail et de l'Emploi*. CEPS/INSTEAD, décembre 2010, 22 p.

- DECOVILLE Antoine, BOUSCH Patrick. *Dynamiques de développement démographique et enjeux en matière d'aménagement du territoire*. Ministère du Développement durable et des infrastructures : département de l'aménagement du territoire, CEPS/INSTEAD, 2010, 62 p.

- DECOVILLE Antoine, DURAND Frédéric, EL MASLOHI Anasse, SOHN Christophe, WALTHER Olivier (et al.). *METROBORDER. Cross-border Polycentric Metropolitan regions, Interim report*. ESPON, University of Luxembourg, CEPS/INSTEAD, Eidgenössische Technische Hochschule Zürich, Université Libre de Bruxelles, IGEAT, 2010, 144 p.

- FELTGEN Valérie. *Création d'un indice socio-économique de la population scolaire à l'échelle des communes*. Rapport réalisée pour le Ministère de l'Education Nationale et de la Formation Professionnelle. CEPS/INSTEAD, 2010, 15 p.

- FRAZER Hugh*, MARLIER Eric. *In-work poverty and labour market segmentation in the EU: Key lessons. EU Network of Independent Experts on Social Inclusion*. Brussels: European Commission – DG Employment, Social Affairs and Equal Opportunities, 2010. 61 p.

- GUASTALLI Eric, LEJEALLE Blandine, VANNI Laureen. *Les femmes et les hommes sur le marché de l'emploi. Rapport pour le Ministère de l'Egalité des Chances*. CEPS/INSTEAD, 2010.

- HILD Paula*, SCHMITT Bianca*, DECOVILLE Antoine, MEY Morgane*, WELFRING Joëlle*. *The Ecological Footprint of Luxembourg Technical Report*. CRP Henri Tudor, avril 2010, 78 p.

- HARTMANN HIRSCH Claudia, LANCHY (de) Gaëtan. *RAXEN. Complementary Data Collection. Contribution to the FRA Annual Report 2010*. CEPS/INSTEAD, octobre 2010, 40 p.

- LICHERON Julien, BOUSCH Patrick. *Analyse de l'efficacité économique des aides individuelles au logement - Rapport réalisé pour le Ministère du Logement*. CEPS/INSTEAD, 2010, 34 p.



-
- OMRANI Hichem, GERBER Philippe. *Report concerning the estimation of indicators at various spatial scales for Luxembourg, produced in the framework of the Urban Audit project for STATEC and EUROSTAT*. CEPS/INSTEAD, December 2010, 17 p.

-
- POUGET Clémence, FELTGEN Valérie. *Le potentiel foncier et la consommation foncière dans les zones d'habitat au Grand-Duché de Luxembourg*. CEPS/INSTEAD, Ministère du Logement – Observatoire de l'Habitat, 2010, 48 p.

-
- THILL Patrick. *Self-employment : EEO 2010 review*. GHK Consulting, Commission européenne, 2010, 15 p.

-
- THILL Patrick. *EEO 2010. Review on youth measures. Luxembourg*. European Employment Observatory, 2010, 14 p.

-
- THILL Patrick. *Pre-assessment of Luxembourg's draft National Reform Programme NRP. Luxembourg*. GHK Consulting, 2010, 7 p.

-
- THILL Patrick. Worker participation in Luxembourg: new developments. In: KLUGE Norbert, VITOLS Sigurt. *The crisis: catalyst for stronger worker participation in corporate governance? Compilation of the country reports provided by the experts of the SEEUROPE Network*. Bruxelles: European Trade Union Institute, 2010, pp. 14-18.

-
- THILL Patrick. Reply to the DG Market consultation on the Ernst & Young study on the operation and the impacts of the Statute for a European Company. In: CREMERS Jan, KLUGE Norbert, SOLLT Michael. *Worker participation: a 'burden' on the European Company (SE)? - A critical assessment of an EU consultation process*. Bruxelles: European Trade Union Institute, 2010, 3 p.

-
- THOMAS Adrien. *National Background Paper Luxembourg. 27 National Seminars : Anticipating and Managing Restructuring Luxembourg*. Bruxelles : European Commission - Employment, Social Affaires and Equal Opportunities, 2010, 50 p.

-
- THOMAS Adrien. Besoins et évolutions en matière de qualifications dans un contexte transfrontalier. In : *Situation du marché de l'emploi dans la Grande Région*. Sarrebruck : Observatoire interrégional du marché de l'emploi, 2010, pp. 155-172.

-
- ZANARDELLI Mireille, BROSIUS Jacques. *Evaluation de l'efficacité des mesures en faveur de l'emploi instaurées par la loi 5611. Rapport rédigé pour le compte du Ministère du Travail et de l'Emploi*. CEPS/INSTEAD, février 2010, 14 p.

-
- ZANARDELLI Mireille. *Les causes de l'absentéisme au travail au Luxembourg. Rapport pour le compte du groupe de haut niveau sur l'absentéisme*. CEPS/INSTEAD, 2010, 25 p.

Thèses de doctorat

-
- CASSILDE Stéphanie. *Choix rationnel, langage et représentations des inégalités et des discriminations. Une étude des déclarations de couleurs de peau dans le Brésil contemporain*. Thèse de doctorat de l'Université d'Auvergne - CERDI (Centre d'Etudes et de Recherches sur le Développement International) soutenue le 14 décembre 2010, 1198 p.

-
- FRIDERES Laurent André. *Spatial Industrial Clustering and Competitive Advantage. Comparing Firms Inside and Outside Industry Clusters*. Doctoral Thesis for the Degree of Doctor of Philosophy. University of Cambridge, 2010, 353 p.

■ HARTUNG Anne. *Structural Integration of Immigrants and the Second Generation in Europe: A Study of Unemployment Durations and Job Destinations in Luxembourg, Belgium and Germany*. Doctoral Thesis. University of Leuven. November 30, 2010.

■ KANKARAŠ Miloš. *Evaluation of Cross-Cultural Equivalence of European Values Survey's Measurement Scales*. Doctoral Thesis. University of Tilburg - Faculty of Social and Behavioural Sciences. December 21st, 2010.

■ LICHERON Julien. *Politique monétaire unique, convergence des cycles et écarts d'inflation dans l'Union Economique et Monétaire*. Thèse de doctorat de l'Université de Rennes 1 (France). Faculté des Sciences Economiques – CREM soutenue le 07 janvier 2010, 224 p.

■ SALAGEAN Ioana. *Une estimation de l'impact, sur la durée du chômage, des profils attendus d'indemnisation d'assurance chômage. Analyse sur neuf pays de l'Union Européenne au moyen d'un modèle multiniveaux*. Thèse de Doctorat de la Faculté de droit, sciences économiques, sciences politiques et de gestion de l'Université Nancy 2 soutenue le 10 décembre 2010. 394 p.

Master Theses Impalla 2009-2010

ANSEMS Adrienne. *Post-apartheid South Africa and the internal migration puzzle: Why are Black families still less likely to migrate than their White counterparts?* CEPS/INSTEAD, Master Thesis Impalla 2009-2010, 39 p.

BARTOVA Alzbeta. *Work-life balance and fertility behaviour in the United Kingdom*. CEPS/INSTEAD, Master Thesis Impalla 2009-2010, 31 p.

BOGNAR Mary Julia. *Values and environment activism: an application of the values-beliefs-norms theory using multi-level analysis*. CEPS/INSTEAD, Master Thesis Impalla 2009-2010, 62 p.

CHEN Zhipeng. *Equal opportunities in formal versus non-formal adult education: an empirical analysis of participation pattern for migrants in Belgium and Germany*. CEPS/INSTEAD, Master Thesis Impalla 2009-2010, 47 p.

EMERY Thomas. *Intergenerational conflict: evidence from Europe*. CEPS/INSTEAD, Master Thesis Impalla 2009-2010, 47 p.

EUCLIDE Ellen. *The impact of peers on academic motivation in minority adolescents*. CEPS/INSTEAD, Master Thesis Impalla 2009-2010, 43 p.

HADIWIDJAJA Gracia. *The impacts of labour market regulations on atypical employment: exploring national variances across 22 OECD Countries*. CEPS/INSTEAD, Master Thesis Impalla 2009-2010, 51 p.

KYZYMA Iryna. *Determinants of the duration of poverty*. CEPS/INSTEAD, Master Thesis Impalla 2009-2010, 57 p.

KONG Mingzhu. *Gender differences in the effect of social capital on entrepreneurship-Case in UK and PT*. CEPS/INSTEAD, Master Thesis Impalla 2009-2010, 53 p.

TAMILINA Natalya. *The impact of welfare states on the division of domestic chores: in search of a comprehensive theoretical and empirical framework*. CEPS/INSTEAD, Master Thesis Impalla 2009-2010, 67 p.



VALIAVKO Mariia. *How social benefits influence poverty persistence across countries*. CEPS/INSTEAD, master Thesis Impalla 2009-2010, 38 p.

WANG Miao. *The effects of single-parenthood educational aspirations of children in the United Kingdom versus Hong Kong*. CEPS/INSTEAD, Master Thesis Impalla 2009-2010, 66 p.

YANG Shuyan. *Part-time employment and poverty risk in Europe*. CEPS/INSTEAD, Master Thesis Impalla 2009-2010, 48 p.

2. PARTICIPATIONS AUX CONFÉRENCES¹

Unité de Recherche : Population & Emploi

BERGER Frédéric, JEANDIDIER Bruno. *Des enfants pauvres nonobstant des parents en emploi*. XXXe Journées AES. Organisées par : le Centre Interdisciplinaire de Recherche Travail, État et Société de l'Université catholique de Louvain (CIRTES) du : 08/09/2010 au 10/09/2010 à Charleroi (Belgique).

BODSON Lucile, JEANDIDIER Bruno. *Revenus d'activité et désunion en Europe*. Conférence Développements récents en économie de la famille. Organisée par : l'INED et la DRESS du : 18/03/2010 au 19/03/2010 à Paris (France).

BODSON Lucile, KUEPIE Mathias. *Effet des dynamiques professionnelles des conjoints sur la dynamique matrimoniale au Luxembourg*. Conférence Développements récents en économie de la famille. Organisée par : l'INED et la DRESS du : 18/03/2010 au 19/03/2010 à Paris (France).

BOUSSELIN Audrey. *Local availability of child care and mother's labour supply. Evidence from Luxembourg*. Conference Spring Meeting of Young Economists. Organisée par : l'Université du Luxembourg, CEPS/INSTEAD du : 15/04/2010 - 17/04/2010 à Luxembourg-Ville (Luxembourg).

BOUSSELIN Audrey. *Impact, sur l'offre de travail des mères, de l'offre locale d'équipements collectifs*. Conférence Développements récents en économie de la famille. Organisée par : l'INED du : 18/03/2010 au 19/03/2010 à Paris (France).

DIA Modou, TCHICAYA Anastase. *Influence des facteurs socioéconomiques sur le surpoids et l'obésité: regards croisés des modèles logistiques et quantiles*. Sixième Colloque francophone sur les Sondages. Organisée par : la Société française de Statistique du : 23/03/2010 au 25/03/2010 à Tanger (Maroc).

FLEURY Charles, BORSENBARGER Monique. *Migration et solidarité intergénérationnelle : le cas des immigrants portugais du Luxembourg*. XVI^e colloque international de l'AIDELF «Relations intergénérationnelles et enjeux démographiques». Organisée par : l'Association Internationale des Démographes de Langue Française (AIDELF) du : 21/06/2010 au 24/06/2010 à Genève (Suisse).

FLEURY Charles, BORSENBARGER Monique. *Attitudes et solidarité à l'égard des voisins. Résultats des enquêtes EVS de 1999 et de 2008*. Conférence «Noper sinn, Noper ginn, Noper bleiwen !» La solidarité dans les communes aujourd'hui. Organisée par : l'Association luxembourgeoise des solidarités de proximité le : 11/05/2010 à Differdange (Luxembourg).

FUSCO Alessio. *The relationship between income and multiple deprivation in Luxembourg: a longitudinal analysis*. Luxembourg 2020. 4^e colloque luxembourgeois sur l'économie de la connaissance dans une perspective européenne. Organisé par : l'Observatoire de la Compétitivité, du Centre de Recherche Public Henri Tudor et du Service central de la statistique et des études économiques (STATEC) du : 07/12/2010 au 09/12/2010 à Luxembourg-Ville (Luxembourg).

FUSCO Alessio, GUIO Anne-Catherine*, MARLIER Eric. *Income poverty and material deprivation in Europe*. 2010 International Conference on Comparative EU Statistics on Income and Living Conditions. Organisée par : Eurostat, the Network for the analysis of EU-SILC (Net-SILC) et coordonnée par le CEPS/INSTEAD du : 25/03/2010 au 26/03/2010 à Varsovie (Pologne).

¹ Les auteurs avec un astérisque ne sont pas des chercheurs du CEPS/INSTEAD.



HARTMANN HIRSCH Claudia. *L'impact des politiques d'immigration nationales et transnationales sur les flux migratoires*. Conference New forms of migration. Organisée par : EMN-LU le : 18/06/2010 à Luxembourg-Ville (Luxembourg).

HARTMANN HIRSCH Claudia. *A propos de la transnationalisation du marché de l'emploi: Est-elle "policy driven" ou "market driven"?* Conférence Regards partagés – L'Europe et ses migrants. Organisée par : le Centre culturel de Rencontre de l'Abbaye de Neumünster et l'Institut Pierre Werner du : 12/04/2010 au 13/04/2010 à Luxembourg-Ville (Luxembourg).

HARTMANN HIRSCH Claudia. *Ein korporatistisch transnationaler Arbeitsmarkt - welchen Einfluss hat der Nationalstaat?* Conférence Regards partagés – L'Europe et ses migrants. Organisée par : le Centre culturel de Rencontre de l'Abbaye de Neumünster et l'Institut Pierre Werner du : 12/04/2010 au 13/04/2010 à Luxembourg-Ville (Luxembourg).

HARTMANN HIRSCH Claudia. *Einwanderung, ein Problem für die Sozialversicherung?* Migration und Sozialversicherung. Organisée par : Spielboden le : 02/02/2010 à Dornbirn (Autriche).

HARTMANN HIRSCH Claudia. *Migration und Wohlfahrtsstaat*. Migration und Sozialversicherung. Organisée par : Spielboden le : 02/02/2010 à Dornbirn (Autriche).

KLEIN Carlo. *Do we need social cohesion to be happy? Luxembourg 2020*. 4ème colloque luxembourgeois sur l'économie de la connaissance dans une perspective européenne. Organisé par : le CRP Henri Tudor du : 07/12/2010 au 09/12/2010 à Luxembourg-ville (Luxembourg).

KLEIN Carlo. *Do we need social cohesion to be happy? XXX Journées de l'Association d'Economie Sociale*. Organisée par : l'Association d'Economie Sociale du : 08/09/2010 au 10/09/2010 à Charleroi (Belgique).

LIEGEOIS Philippe. *Dealing with Negative Marginal Utilities in the Discrete Choice Modeling of Labor Supply*. ZEW Workshop on Recent Developments in Behavioral Microsimulation. Organisé par : ZEW du : 07/12/2010 au 08/12/2010 à Mannheim (Allemagne).

LIEGEOIS Philippe. *The MiDaL Project : «Towards the development of a dynamic Microsimulation toolbox « LIAM-II » and the complementary implementation of administrative Data needed for dynamic microsimulation of pensions in Luxembourg»*. Conference EU-Progress : "2nd technical meeting on the use of administrative data and modelling techniques in the monitoring of pensions systems". Organisée par: the European Commission & Presidencia Española de la Unión Europea du : 22/03/2010 au 23/03/2010 à Madrid (Espagne).

MIKUCKA Malgorzata. *Getting sick of inequality? Regional inequality, social capital and material deprivation vs. health-related quality of life in Poland*. 10th ISQOLS Annual Conference. Organisée par : the International Society for Quality-of-Life Studies du : 08/12/2010 au 11/12/2010 à Bangkok (Thaïlande).

MIKUCKA Malgorzata. *Does really doing the valued type of work make us happy ? Employment-related part of happiness equation in Europe does not depend on values*. 10th ISQOLS Annual Conference. Organisée par : the International Society for Quality-of-Life Studies du : 08/12/2010 au 11/12/2010 à Bangkok (Thaïlande).

REINSTADLER Anne, RAY Jean-Claude. *Déterminants macro de la pauvreté monétaire européenne individuelle dans 93 régions de l'UE*. Luxembourg 2020. 4ème colloque luxembourgeois sur l'économie de la connaissance dans une perspective européenne. Organisé par : l'Observatoire de la Compétitivité, du Centre de Recherche Public Henri Tudor et du Service central de la statistique et des études économiques (STATEC) du : 07/12/2010 au 09/12/2010 à Luxembourg-Ville (Luxembourg).

REINSTADLER Anne, ATKINSON Anthony Barnes*, MARLIER Eric. *Income distribution and financial poverty in European countries*. 2010 International Conference on Comparative EU Statistics on Income and Living Conditions. Organisée par: Eurostat, the Network for the analysis of EU-SILC (Net-SILC) et coordonnée par le CEPS/INSTEAD du : 25/03/2010 au 26/03/2010 à Varsovie (Pologne).

REINSTADLER Anne, RAY Jean-Claude. *Macro determinants of individual income poverty in 93 European regions*. 2010 International Conference on Comparative EU Statistics on Income and Living Conditions. Organisée par: Eurostat, the Network for the analysis of EU-SILC (Net-SILC) et coordonnée par le CEPS/INSTEAD du : 25/03/2010 au 26/03/2010 à Varsovie (Pologne).

SARRACINO Francesco. *Social capital predicts happiness: world-wide evidence from time-series*. Conférence Understanding quality of life and building a happier tomorrow. Organisée par : ISQOLS, NIDA, IRAH du : 08/12/2010 au 11/12/2010 à Bangkok (Thaïlande).

SARRACINO Francesco. *Social Capital and Subjective Well-Being Trends: Comparing 11 Western European Countries*. 13 World Congress of Social Economics: the Social Economics, the Social Economy, and Wellbeing. Organisée par : l'Association for Social Economics du : 28/06/2010 au 01/07/2010 à Montréal (Canada).

SARRACINO Francesco. *Policies for subjective well-being. Conferenza Un'alternativa possibile - La Cassa Comune*. Organisée par : ACF Toscana (Associazione Comunità e Famiglia), Caritas le : 05/06/2010 à Figline Valdarno (Italie).

SARRACINO Francesco. *Predicting the trend of well-being in Germany: how much do comparisons, adaptation and sociability matter?* Conférence Well-being, happiness and the environment. Organisée par : the Division of Economics; University of Stirling du : 08/04/2010 au 09/04/2010 à Stirling (Ecosse).

SEGURA Jordane. *Le statut légal de l'animal*. Conférence Éthique, comportement, bien-être animal. Organisée par : le Centre National de la Recherche Scientifique (CNRS) et Institut National de Recherche Agronomique (INRA) le : 03/06/2010 à Nouzilly (France).

TCHICAYA Anastase, LORENTZ Nathalie. *Evolution des inégalités sociales de santé en Europe: comparaison Luxembourg et vingt-trois autres Etats européens*. Conférence Transformations et innovations économiques et sociales en Europe: quelles sorties de crise? Regards interdisciplinaires. Organisée par : l'Association d'Economie Sociale /CIRTES du : 08/09/2010 au 10/09/2010 à Charleroi (Belgique).

VALENTOVA Marie, BERZOSA Guayarmina. *Indicators of Attitudes Toward Integration of Immigrants. A Comparative Study of Native and Immigrants in Luxembourg*. XVII ISA World Congress of Sociology - Sociology on the Move. Organisée par : the International Sociological Association (ISA) du : 11/07/2010 au 18/07/2010 à Göteborg (Suède).

VALENTOVA Marie, ALIEVA Aigul. *Foreign-born in Europe and their attitudes towards immigration: evidence from the European Value Study 2008*. Conférence New Migrations, New Challenges. Organisée par : Trinity Immigration Initiative International Conference (TII) du : 30/06/2010 au 03/07/2010 à Dublin (Irlande).

VALENTOVA Marie. *Work-family balance: The changes in gender role attitudes in Luxembourg*. Conférence Changing Families in a Changing World. Organisée par : the Center for Research on Families and Relationships (CRFR) du : 16/06/2010 au 18/06/2010 à Edimbourg (Ecosse).



Unité de Recherche : Entreprises

DAUTEL Vincent. *External factors and firms' R&D commitment: evidence from Luxembourg*. Luxembourg 2020. 4ème colloque luxembourgeois sur l'économie de la connaissance dans une perspective européenne. Organisé par : l'Observatoire de la Compétitivité, du Centre de Recherche Public Henri Tudor et du Service central de la statistique et des études économiques (STATEC) du : 07/12/2010 au 09/12/2010 à Luxembourg-Ville (Luxembourg).

DAUTEL Vincent, WALTHER Olivier. *The geography of innovation in the Luxembourg metropolitan region: an intra-regional approach*. Luxembourg 2020. 4ème colloque luxembourgeois sur l'économie de la connaissance dans une perspective européenne. Organisé par : l'Observatoire de la Compétitivité, du Centre de Recherche Public Henri Tudor et du Service central de la statistique et des études économiques (STATEC) du : 07/12/2010 au 09/12/2010 à Luxembourg-Ville (Luxembourg).

LORENTZ Nathalie, TCHICAYA Anastase. *Evolution des inégalités sociales de santé en Europe: comparaison Luxembourg et vingt-trois autres Etats européens*. Conférence Transformations et innovations économiques et sociales en Europe: quelles sorties de crise? Regards interdisciplinaires. Organisée par : l'Association d'Economie Sociale /CIRTES du : 08/09/2010 au 10/09/2010 à Charleroi (Belgique).

MARTIN Ludivine, PENARD Thierry*, COLOMBIER Nathalie*. *Internet use, workplace organizational practices and job well-being: A European perspective*. Luxembourg 2020. 4ème colloque luxembourgeois sur l'économie de la connaissance dans une perspective européenne. Organisé par : l'Observatoire de la Compétitivité, du Centre de Recherche Public Henri Tudor et du Service central de la statistique et des études économiques (STATEC) du : 07/12/2010 au 09/12/2010 à Luxembourg-Ville (Luxembourg).

MARTIN Ludivine, NGUYEN Thi Thuc Uyen. *Impact of R&D and ICT on innovation and productivity. An empirical analysis based on micro data*. Workshop et Summerschool MICRO DYN -Econométrie de l'innovation. Organisé par : le Consortium MICRO DYN - University of Cambridge - Université de Paris Est du : 06/09/2010 au 10/09/2010 à Cambridge (Royaume-Uni).

MARTIN Ludivine, NGUYEN Thi Thuc Uyen. *Impact of R&D and ICT on innovation and productivity. An empirical analysis based on micro data*. 8th SEW conference on the Economics of ICT. Organisée par : ZEW du : 02/07/2010 au 03/07/2010 à Mannheim (Allemagne).

MARTIN Ludivine, NGUYEN Thi Thuc Uyen. *Impact of R&D and ICT on innovation and productivity. An empirical analysis based on micro data*. DRUID Summer conference. Organisée par : the Imperial College London & DRUID (Danemark) du : 16/06/2010 au 18/06/2010 à Londres (Royaume-Uni).

MARTIN Ludivine, POUSSING Nicolas. *Les déterminants de l'adoption de l'administration électronique par les entreprises*. XIXème conférence de l'AIMS. Organisée par : le Centre de recherche Public Henri Tudor du : 02/06/2010 au 04/06/2010 à Luxembourg-Ville (Luxembourg).

MARTIN Ludivine, PENARD Thierry*, COLOMBIER Nathalie*. *Internet use, workplace organizational practices, working conditions and job well-being: a European perspective*. Les Journées de Microéconomie Appliquée 2010. Organisée par : l'Université d'Angers/Agrocampus Ouest/GRANEM du : 03/06/2010 au 04/06/2010 à Angers (France).

MARTIN Ludivine. *The make-or-buy decision in ICT services: Evidence from Luxembourg*. Les Journées de Microéconomie Appliquée 2010. Organisée par : l'Université d'Angers/Agrocampus Ouest/GRANEM du : 03/06/2010 au 04/06/2010 à Angers (France).

MARTIN Ludivine, NGUYEN Thi Thuc Uyen. *Impact of R&D and ICT on innovation and productivity. An empirical analysis based on micro data.* Les Journées de Microéconomie Appliquée 2010. Organisée par : l'Université d'Angers/Agrocampus Ouest/GRANEM du : 03/06/2010 au 04/06/2010 à Angers (France).

MARTIN Ludivine, NGUYEN Thi Thuc Uyen. *Impact of R&D and ICT on innovation and productivity. An empirical analysis based on micro data.* Conference Spring Meeting of Young Economists. Organisée par : l'Université du Luxembourg, CEPS/INSTEAD du : 15/04/2010 - 17/04/2010 à Luxembourg-Ville (Luxembourg).

NGUYEN Thi Thuc Uyen, MARTIN Ludivine. *Whether and how ICT use and R&D play a role in the innovation process?* Luxembourg 2020. 4ème colloque luxembourgeois sur l'économie de la connaissance dans une perspective européenne. Organisé par : l'Observatoire de la Compétitivité, du Centre de Recherche Public Henri Tudor et du Service central de la statistique et des études économiques (STATEC) du : 07/12/2010 au 09/12/2010 à Luxembourg-Ville (Luxembourg).

NGUYEN Thi Thuc Uyen, MOTHE Caroline*. *Why do firms engage in organizational innovation?* Luxembourg 2020. 4ème colloque luxembourgeois sur l'économie de la connaissance dans une perspective européenne. Organisé par : l'Observatoire de la Compétitivité, du Centre de Recherche Public Henri Tudor et du Service central de la statistique et des études économiques (STATEC) du : 07/12/2010 au 09/12/2010 à Luxembourg-Ville (Luxembourg).

POUSSING Nicolas. *La mise en œuvre d'une démarche de Responsabilité Sociale des Entreprises.* Luxembourg 2020. 4ème colloque luxembourgeois sur l'économie de la connaissance dans une perspective européenne. Organisé par : l'Observatoire de la Compétitivité, du Centre de Recherche Public Henri Tudor et du Service central de la statistique et des études économiques (STATEC) du : 07/12/2010 au 09/12/2010 à Luxembourg-Ville (Luxembourg).

POUSSING Nicolas, LE BAS Christian*. *Les comportements d'innovation et de responsabilité sociale sont liés. Une analyse empirique sur des données luxembourgeoises.* XIXème conférence de l'AIMS. Organisée par : le Centre de recherche Public Henri Tudor du : 02/06/2010 au 04/06/2010 à Luxembourg-Ville (Luxembourg).

POUSSING Nicolas. *Un modèle d'adoption de la RSE: développement théorique et test empirique.* 15ème colloque de l'Association Information et Management (AIM). Organisé par : Sup de co La Rochelle du : 20/05/2010 au 21/05/2010 à La Rochelle (France).

POUSSING Nicolas, LE BAS Christian*. *Une exploration des relations RSE/innovation et performance. Une analyse empirique sur les données luxembourgeoises.* 7ème Congrès de l'ADERSE (Association pour le Développement de l'Enseignement et de la Recherche sur la Responsabilité Sociale de l'Entreprise). Organisé par : Sup de co La Rochelle du : 24/03/2010 au 25/03/2010 à La Rochelle (France).

Unité de Recherche : REPREM

CLEMENT Franz. *Le modèle social luxembourgeois.* Conférence le modèle social luxembourgeois. Organisée par : la Cellule de recherche sur la résolution des conflits le : 17/11/2010 à Luxembourg-Ville (Luxembourg).

CLEMENT Franz. *L'intégration et la représentation socio-politique des travailleurs frontaliers au Luxembourg : problèmes et réformes éventuelles.* RISC Conference 2010. Organisée par : RISC du : 10/11/2010 au 13/11/2010 à Luxembourg-Ville (Luxembourg).



CLEMENT Franz. *Le dialogue social au Luxembourg: réussites et conflits*. Conférence le dialogue social au Luxembourg. Organisée par : la Cellule de recherche sur la résolution des conflits le : 12/10/2010 à Luxembourg-Ville (Luxembourg).

CLEMENT Franz. *Le travail frontalier des Belges au Luxembourg*. Conférence L'emploi dans la Région de Bastogne : Belgique & GDL : Quelles perspectives d'avenir ? Organisée par : le Centre démocrate humaniste le : 30/09/2010 à Bastogne (Belgique).

CLEMENT Franz. *Crossborder workers in Luxembourg and in the Greater Region: changes in industrial relations in the future*. Industrial Relations in Europe Conference (IREC) 2010. Organisée par : FAFO du : 08/09/2010 au 10/09/2010 à Oslo (Norvège).

CLEMENT Franz, THILL Patrick. *The current economic and financial crisis: Transformations in work in the Greater Region*. XVII ISA World Congress of Sociology - Sociology on the Move. Organisée par : the International Sociological Association (ISA) du : 11/07/2010 au 18/07/2010 à Göteborg (Suède).

THILL Patrick, THOMAS Adrien. *Conflict vs. consensual agreement? Industrial relations facing the crisis in Luxembourg*. Conference Work, Employment & Society Conference 2010: Managing Uncertainty: A new deal? International challenges and the changing face of work. Organisée par : The British Sociological Association (BSA), University of Brighton du : 07/09/2010 au 09/09/2010 à Brighton (Royaume-Uni).

THILL Patrick. *Language policy and employment competitiveness: new developments in Luxembourg's language policy*. Conference New challenges for multilingualism in Europe. Organisée par : the European Commission, the Institute for Anthropological Research, Zagreb and LINEE Network of Excellence du : 11/04/2010 au 15/04/2010 à Dubrovnik (Croatie).

THOMAS Adrien. *National workshop Italy, Luxembourg, Slovakia, Spain*. Conference High level conference : Anticipating and managing restructuring in a socially responsible way. Organisée par : la Commission européenne : DG Emploi, affaires sociales et égalité des chances du : 18/10/2010 au 19/10/2010 à Bruxelles (Belgique).

THOMAS Adrien, THILL Patrick. *The end of consensus? The effects of the economic crisis on industrial relations in Luxembourg*. Conference Perspectives for industrial relations in Europe. Organisée par : the European sociological association (ESA) du : 16/04/2010 au 17/04/2010 à Parme (Italie).

THOMAS Adrien. *Vue d'ensemble sur les mesures existantes en matière de gestion des restructurations*. Conférence Anticiper et gérer les restructurations. Organisée par : la Commission européenne Emploi, affaires sociales et égalité des chances le : 18/03/2010 à Luxembourg-Ville (Luxembourg).

THOMAS Adrien. *Présentation des principaux aspects analysés dans le document de référence nationale et perspective pour le débat en séance plénière*. Conférence Anticiper et gérer les restructurations. Organisée par : la Commission européenne Emploi, affaires sociales et égalité des chances le : 18/03/2010 à Luxembourg-Ville (Luxembourg).

Unité de Recherche : GEODE

BOUSCH Patrick, KLEIN Olivier, EL MASLOHI Anasse, SCHNEIDER Marc. *Children's daily mobility in Luxembourg-City*. ICMA Workshop : Mobility Scenarios for Children and Families. Organisée par : le CEPS/INSTEAD le : 30/11/2010 à Luxembourg-Ville (Luxembourg).

CARPENTIER Samuel, GERBER Philippe. *Interactions entre mobilités quotidienne et résidentielle dans un contexte transfrontalier*. Conférence : La construction des espaces par les mobilités. Organisée par : IRA Metz, INSEE Lorraine le : 14/12/2010 à Metz (France).

CARPENTIER Samuel. *Géographie humaine et psychologie environnementale. Retour sur une pratique de l'interdisciplinarité*. 3ème colloque ARPEnv «Recherche et Environnement : quelle place pour les sciences humaines et sociales ?». Organisée par : l'Association ARPEnv, Université de Bourgogne du : 09/06/2010 au 12/06/2010 à Dijon (France).

CARPENTIER Samuel, GERBER Philippe, KLEIN Olivier, SCHNEIDER Marc. *Du bassin de vie aux espaces de vie. Une approche multiscalaire des mobilités locales*. Conférence Géopoint 2010 «Les échelles pour les géographes et les autres». Organisée par : le Groupe DUPONT, UMR ESPACE du : 03/06/2010 au 04/06/2010 à Avignon (France).

CHARIF Omar. *A method and a tool for geocoding and record linkage*. IEEE Conference on Geoscience and Remote Sensing (IEEE-IITA-GRS2010). Organisée par : IEEE du : 28/08/2010 au 31/08/2010 à Qingdao (Chine).

DECOVILLE Antoine, DURAND Frédéric. *Comparaison du processus d'intégration métropolitaine transfrontalière en Europe. Mise en perspective de dix cas d'étude*. Conférence Construire des ponts à travers les frontières: vers une cohésion territoriale en Europe ? Organisée par : EURO-INSTITUT, l'Université de Strasbourg du : 18/10/2010 au 19/10/2010 à Strasbourg (France).

DECOVILLE Antoine. *The functional integration process in European cross-border metropolitan regions. Results from a project based on eleven case studies*. 2010 Association of American Geographers annual meeting. Organisé par : the Association of American Geographers (AAG) du : 14/04/2010 au 18/04/2010 à Washington D.C. (Etats-Unis).

DURAND Frédéric. *Persistance et mutations des frontières impériales (1795 – 1914) en Haute-Silésie*. Conférence Frontières oubliées, frontières retrouvées. Marches et limites anciennes en France et en Europe. Organisée par : l'Université de Nantes du : 30/09/2010 au 02/10/2010 à Châteaubriant (France).

GERBER Philippe, CARPENTIER Samuel. *Impacts de la mobilité résidentielle transfrontalière sur les déplacements quotidiens*. World Conference on Transport Research / RFSET. Organisée par : WCTRS du : 11/07/2010 au 15/07/2010 à Lisbonne (Portugal).

KLEIN Olivier, KLEIN Sylvain, SCHMITZ Frédéric*, VICTOR Nadja*. *Modeling intra-urban accessibility in the City of Luxembourg*. ICMA Workshop : Mobility Scenarios for Children and Families. Organisé par : le CEPS/INSTEAD le : 30/11/2010 à Luxembourg-Ville (Luxembourg).

KLEIN Olivier, BOUSCH Patrick, CARPENTIER Samuel. *GPS-Based Tracking and Mapping of Mobility Patterns*. Conférence ICMA mid-term event. Organisée par : TraffIQ le : 16/03/2010 à Francfort-sur-le-Main (Allemagne).

KLEIN Sylvain, GERBER Philippe. *Validation d'un modèle d'accessibilité par recoupement de données multi-sources. Application aux communes de Belgique*. 2ème Journée de Recherche « Mobilité, Transport et Logistique ». Organisée par : le Laboratoire d'économie et des transports (LET), l'Université Lyon 2, CRETLOG, INRETS, AFITL le : 23/06/2010 à Lyon (France).

LAMOUR Christian. *Citizenry in the European City*. Conférence Chances for cultural and citizenship education in the context of development of cities; Organisée par : NECE du : 29/09/2010 au 01/12/2010 à Trieste (Italie).

LAMOUR Christian. *From the reticular Europe to the contiguous Union. Conference The road to Europe*. Organisée par : the University of Ghent du : 29/04/2010 au 30/04/2010 à Ghent (Belgique).



LORD Sébastien, GERBER Philippe, SOHN Christophe, EGGERICKX Thierry*, HERMIA Jean-Pierre*, KESTELOOT Christian*. *An innovative method to grasp social inequalities evolution on the territory at individual level*. 21st IAPS conference - Vulnerability, Risk and Complexity: Impacts of Global Change on Human Habitats. Organisée par : the International Association for People-Environment Studies (IAPS) du : 27/06/2010 au 02/07/2010 à Leipzig (Allemagne).

LORD Sébastien. *Combining qualitative and quantitative methods in housing research*. 21st IAPS conference - Vulnerability, Risk and Complexity: Impacts of Global Change on Human Habitats. Symposium Advances in Housing Research: Theoretical and Methodological Challenges. Organisée par : the International Association for People-Environment Studies (IAPS) du : 27/06/2010 au 02/07/2010 à Leipzig (Allemagne).

SCHNEIDER Marc. *Système de Monitoring du développement urbain : l'exemple de la NordStad*. Conférence *Nos territoires en chiffres et en cartes*. Organisée par : le Syndicat de communes PROSUD le : 23/03/2010 à Esch-sur-Alzette (Luxembourg).

SOHN Christophe. *The governance of cross-border regions in Europe. A comparison of scalar arrangements*. Conference Compared Territorial Governance. Organisée par : l'Université Joseph Fourier - UMR PACTE du : 10/06/2010 au 11/06/2010 à Grenoble (France).

WALTHER Olivier, DAUTEL Vincent. *The geography of innovation in the Luxembourg metropolitan region: an intra-regional approach*. Luxembourg 2020. 4ème colloque luxembourgeois sur l'économie de la connaissance dans une perspective européenne. Organisé par : l'Observatoire de la Compétitivité, du Centre de Recherche Public Henri Tudor et du Service central de la statistique et des études économiques (STATEC) du : 07/12/2010 au 09/12/2010 à Luxembourg-Ville (Luxembourg).

WALTHER Olivier. *Doing business across the borders. The entrepreneurial landscape of a West African border region*. Regional Integration and Social Cohesion (RISC) Conference. Organisée par : l'Université du Luxembourg du : 10/11/2010 au 13/11/2010 à Luxembourg-Ville (Luxembourg).

WALTHER Olivier, SOHN Christophe, DECOVILLE Antoine. *Spatial integration in European cross-border metropolitan regions*. 2010 European Conference of the Association for Borderlands Studies. Organisée par : the Association for Borderlands Studies (ABS) du : 23/09/2010 au 25/09/2010 à Veria (Grèce).

WALTHER Olivier. *Traders, agricultural entrepreneurs and the development of border markets in West Africa*. African Borderlands Research Network (ABORNE) Annual Conference. Organisée par : the African Borderlands Research Network (ABORNE) du : 08/09/2010 au 11/09/2010 à Bâle (Suisse).

WALTHER Olivier, CHRISTOPOULOS Dimitris*, SOHN Christophe. *Cross-border governance networks: the case of Basel*. Sunbelt XXX Conference. Organisée par : the International Network for Social Network Analysis du : 30/06/2010 au 04/07/2010 à Riva del Garda (Italie).

WALTHER Olivier, SCHULZ Christian*. *They still think we are a tax paradise? Financial services clustering in Luxembourg City*. Association of American Geographers Annual Meeting. Organisée par : the Association of American Geographers (AAG) du : 14/04/2010 au 18/04/2010 à Washington DC (Etats-Unis).

Unité de Recherche : ERDI

ALIEVA Aigul, HARTUNG Anne. *Assortative Mating Within and Between Native and Immigrant Groups in Europe*. The XVII ISA World Congress of Sociology. Organisé par : the International Sociological Association du : 11/07/2010 au 17/07/2010 à Göteborg (Suède).

ALIEVA Aigul, HARTUNG Anne. *Migration and the European Labour Market: The Stockholm Programme and Beyond*. Conference New forms of migration: political and scientific challenges? Organisée par : the European Migration Network, University of Luxembourg le : 18/06/2010 à Luxembourg-Ville (Luxembourg).

ALIEVA Aigul, VALENTOVA Marie. *Foreign-born in Europe and their attitudes towards immigration: evidence from the European Value Study 2008*. Conference New Migrations, New Challenges. Organisée par : Trinity Immigration Initiative International Conference (TII) du : 30/06/2010 au 03/07/2010 à Dublin (Irlande).

CHOE Chung. *Do Dropouts Benefit from Training Programs? Korean Evidence Employing Methods for Continuous Treatments*. Conference The meeting of Korea Economics Association. Organisée par : the Korea Economics Association du : 09/02/2010 au 10/02/2010 à Seoul (Corée).

DOORLEY Karina. *Caught in the trap. The disincentive effect of social assistance*. Conference IZA European Summer School in Labor Economics. Organisée par : IZA Bonn du : 15/05/2010 au 21/05/2010 à Buch, Ammersee (Allemagne).

DOORLEY Karina. *Making Work Pay in Good Times and Bad. Simulations for Ireland*. Conference Spring Meeting of Young Economists. Organisée par : l'Université du Luxembourg, CEPS/INSTEAD du : 15/04/2010 - 17/04/2010 à Luxembourg-Ville (Luxembourg).

FAYE Ousmane. *Elderly Power and Household Expenditure Patterns: Evidence from Senegal*. Population Association of America (PAA) 2010 Annual Meeting. Organisée par : the Population Association of America (PAA) du : 15/04/2010 au 17/04/2010 à Dallas (Etats-Unis)

FRAZER Hugh*, MARLIER Eric. *Strengthening EU action on child poverty and social exclusion in the future*. International Seminar on Child Poverty. 2010 Belgian Presidency of the EU le: 13/01/2010 à Bruxelles (Belgique).

KOISSY KPEIN Sandrine. *Gender and Competition between Child Economic or Non Economic Labor and Schooling: Evidence from EPAM Mali*. 27ème Journée de Microéconomie Appliquée 2010. Organisée par : la JMA (Journée de Microéconomie appliquée) : Université d'Angers du : 03/06/2010 au 04/06/2010 à Angers (France).

KOISSY KPEIN Sandrine. *The higher the mothers' empowerment, the higher girls' schooling: evidence from DHS monogamous household*. The Canadian Economic Association 44th annual conference. Organisée par : the Canadian Economic Association du : 28/05/2010 au 30/05/2010 à Québec (Canada).

KUEPIE Mathias. *Cuisine macroéconomique, statistique et comptable autour d'un paradoxe de l'enquête camerounaise EESI 2005 : importance de l'informel rural non agricole, marges d'erreurs, hauts revenus relatifs et inégalités dans le secteur informel*. Conférence Internationale : Le Secteur et l'Emploi Informels : Mesure Statistique, Implications Economiques et Politiques Publiques. Organisée par : l'AVSS (Académie Vietnamiennne des Sciences Sociales), l'IRD (Institut de Recherche pour le Développement), en partenariat avec l'OGS (Office Général des Statistiques), le MOLISA (Ministère du travail, des Invalides de guerre et des Affaires Sociales), l'AFD (Agence Française de Développement), le BIT (Bureau International du Travail), la Banque mondiale et PARIS21/OCDE du : 06/05/2010 au 07/05/2010 à Hanoï (Vietnam).



KUEPIE Mathias. *L'impact de la solidarité familiale sur les indicateurs de bien-être des personnes âgées au Mali. Conférence Relations Intergénérationnelles. Enjeux démographiques.* Organisée par : l'AIDELF en collaboration avec le Centre interfacultaire de gérontologie et le Laboratoire de démographie et d'études familiales de l'Université de Genève du : 21/06/2010 au 24/06/2010 à Genève (Suisse).

KUEPIE Mathias, BODSON Lucile. *Effet des dynamiques professionnelles des conjoints sur la dynamique matrimoniale au Luxembourg.* Conférence Développements récents en économie de la famille. Organisée par : l'INED et la DRESS du : 18/03/2010 au 19/03/2010 à Paris (France).

KUEPIE Mathias. *Migrations, marché du travail et dynamiques démographiques en Afrique subsaharienne.* Fourth Annual Research Conference on Population, Reproductive Health, and Economic Development. Organisée par : the Poppov Research Network du : 14/01/2010 au 18/01/2010 à Cap Town (Afrique du Sud).

LOPES BENTO Cindy. *Présentation des résultats de l'étude de la formation continue dans la Grande Région. Focus particulier sur la situation au Luxembourg.* Workshop sur la formation continue dans la Grande Région: focus sur le Luxembourg. Organisé par : l'Institut Universitaire International Luxembourg/Statec le : 08/01/2010 à Munsbach (Luxembourg).

MARLIER Eric. *Appraisal and Recommendations on Minimum Income schemes made by the...Laying the Foundations for a Fairer Europe: Ensuring an Adequate Minimum Income for All.* Conference. Organisée par : EAPN and BAPN le : 24/09/2010 à Bruxelles (Belgique).

MARLIER Eric. *Reflections from an academic perspective.* Conference How to measure extreme poverty in the EU. Organisée par : The European Commission with the York University (UK) le : 01/07/2010 à Bruxelles (Belgique).

MARLIER Eric. *Recommendations from the EU Network of Independent Experts on Social Inclusion.* Conference Ending homelessness is possible! How can the EU effectively contribute to the fight against homelessness? Organisée par : the European Parliament le : 14/04/2010 à Bruxelles (Belgique).

MARLIER Eric, FUSCO Alessio, GUIO Anne-Catherine*. *Income poverty and material deprivation in Europe.* 2010 International Conference on Comparative EU Statistics on Income and Living Conditions. Organisée par: Eurostat, the Network for the analysis of EU-SILC (Net-SILC) et coordonnée par le CEPS/INSTEAD du : 25/03/2010 au 26/03/2010 à Varsovie (Pologne).

MARLIER Eric, ATKINSON Anthony Barnes*, REINSTADLER Anne. *Income distribution and financial poverty in European countries.* 2010 International Conference on Comparative EU Statistics on Income and Living Conditions. Organisée par: Eurostat, the Network for the analysis of EU-SILC (Net-SILC) et coordonnée par le CEPS/INSTEAD du : 25/03/2010 au 26/03/2010 à Varsovie (Pologne).

PI ALPERIN Maria Noel, VAN KERM Philippe, HILDEBRAND Vincent. *Measuring and accounting for the deprivation gap of Portuguese immigrants in Luxembourg.* 31 IARIW General Conference. Organisée par : the Swiss Federal Statistical Office du : 22/08/2010 au 28/08/2010 à St Gallen (Suisse).

RAILEANU SZELES Monica. *Insights to the Financial Convergence in the European Union.* 11 th Bi-annual Conference of European Association for Comparative Economic Studies "Comparing Responses to Global Instability". Organisée par : the European Association for Comparative Economic Studies du : 26/08/2010 au 28/08/2010 à Tartu (Estonie).

RAILEANU SZELES Monica. *The future of the European monetary union after the global economic crisis.* 5 th International Conference on Business Excellence. Organisée par: the Society of Business Excellence du : 15/10/2010 au 16/10/2010 à Brasov (Roumanie).

SCHMAUS Günther. *Equivalence scales and the cost of children: The case of household splits in Denmark, France, Germany and the United Kingdom*. Conference Developments and Challenges in Longitudinal Studies from Childhood. Organisée par : SLLS Society for Longitudinal and Life Course Studies du : 22/09/2010 au 24/09/2010 à Cambridge (Royaume-Uni).

SCHMAUS Günther. *Equivalence scales and the cost of children: The case of household splits in Denmark, France, Germany and the United Kingdom*. Conference Analysing Education, Family, Work and Welfare Methodological Approaches and Empirical Evidence. Organisée par : the European Consortium for Sociological research ECSR du : 30/09/2010 au 02/10/2010 à Bamberg (Allemagne).

SCHMAUS Günther, BOULD Sally*. *Equivalence scales and the cost of children: The case of household splits in Denmark, France, Germany and the United Kingdom*. 9th International German Socio-Economic Panel User Conference. Organisée par : DIW du : 30/06/2010 au 01/07/2010 à Berlin (Allemagne).

SIERMINSKA Eva, SMEEDING Timothy*, ALLEGREZZA Serge*. *Net worth and the Middle Class: Patterns of Wealth and Debt*. Conference Inequality and the Status of the Middle Class: Lessons from the Luxembourg Income Study. Organisée par : the Luxembourg Income Study du : 28/06/2010 au 30/06/2010 à Walferdange (Luxembourg).

VAN KERM Philippe. *Generalized measures of wage differentials*. 31 IARIW General Conference. Organisée par : the Swiss Federal Statistical Office du : 22/08/2010 au 28/08/2010 à St Gallen (Suisse).

VAN KERM Philippe, PI ALPERIN Maria Noel. *Inequality, growth and mobility: The inter-temporal distribution of income in European countries*. 2010 International Conference on Comparative EU Statistics on Income and Living Conditions. Organisée par : Eurostat, the Network for the analysis of EU-SILC (Net-SILC) et coordonnée par le CEPS/INSTEAD du : 25/03/2010 au 26/03/2010 à Varsovie (Pologne).

VAN KERM Philippe. *Generalized measures of wage differentials*. Public Economics Seminar. Organisée par : the University of Leuven le : 20/04/2010 à Leuven (Belgique).

VAN KERM Philippe. *Generalized measures of wage differentials*. Seminari del Dipartimento di Scienze Economiche. Organisé par : the University of Verona le : 03/05/2010 à Vérone (Italie).

VERHEYDEN Bertrand. *Student and worker mobility with university and government competition*. CESifo Conference on Financing the Mobility of Higher Education Students and Researchers. Organisée par : CESIFO du : 09/11/2010 au 10/11/2010 à Mons (Belgique).

VERHEYDEN Bertrand. *Loans, Insurance and Failures in the Credit Market for Students*. VI Workshop on Public Policy Design: Education. Organisé par : the University of Girona du : 28/05/2010 au 29/05/2010 à Gérone (Espagne).

WILLIAMS Donald R. *Educational Intensity of Employment and Polarisation in Europe and the US*. 2010 International Conference on Comparative EU Statistics on Income and Living Conditions. Organisée par : Eurostat, the Network for the analysis of EU-SILC (Net-SILC) et coordonnée par le CEPS/INSTEAD du : 25/03/2010 au 26/03/2010 à Varsovie (Pologne).



3. CEPS/INSTEAD Seminar series / Ateliers de Recherche¹

BALDWIN Marjorie*. *Training Session: Patterns of Employment following Work-Related Cumulative Trauma Injuries*. Présentation au CEPS/INSTEAD Seminar series / Ateliers de recherche le : 07/06/2010 à Differdange (Luxembourg).

BALDWIN Marjorie*. *Training Session: Labour Market Discrimination against Workers with Mental Illness*. Présentation au CEPS/INSTEAD Seminar series / Ateliers de recherche le : 04/06/2010 à Differdange (Luxembourg).

BARGAIN Olivier*. *Training Session: Applied Optimal Taxation, Part II*. Présentation au CEPS/INSTEAD Seminar series / Ateliers de recherche le : 09/12/2010 à Differdange (Luxembourg).

BARGAIN Olivier*. *Training Session: Applied Optimal Taxation, Part I*. Présentation au CEPS/INSTEAD Seminar series / Ateliers de recherche le : 25/11/2010 à Differdange (Luxembourg).

BARGAIN Olivier* with AKAY Alpaslan*, ZIMMERMANN Klaus F*. *Relative Concerns of Rural-to-Urban Migrants in China*. Présentation au CEPS/INSTEAD Seminar series / Ateliers de recherche le : 04/11/2010 à Differdange (Luxembourg).

BARTOLINI Stefano. *What makes people happy? Sociability vs. GDP*. Présentation au CEPS/INSTEAD Seminar series / Ateliers de recherche le : 06/06/2010 à Differdange (Luxembourg).

BARTOLINI Stefano. *Training Session: Research on well-being: methods, results and policy implications*. Présentation au CEPS/INSTEAD Seminar series / Ateliers de recherche le : 12/11/2010 à Differdange (Luxembourg).

BARTOLINI Stefano, BILANCINI Ennio*. *The social context of the labour supply* Présentation au CEPS/INSTEAD Seminar series / Ateliers de recherche le : 10/11/2010 à Differdange (Luxembourg).

BELLANI Luna*. *Multidimensional Indices of Deprivation: Should Reference Groups Matter?* Présentation au CEPS/INSTEAD Seminar series / Ateliers de recherche le : 24/11/2010 à Differdange (Luxembourg).

BIA Michela, VAN KERM Philippe. *Propensity score reweighting in gender pay gap analysis*. Présentation au CEPS/INSTEAD Seminar series / Ateliers de recherche le : 17/03/2010 à Differdange (Luxembourg).

CHARIF Omar. *Modélisation et simulation, par automates cellulaires, de la mobilité des actifs au Luxembourg et dans sa Grande Région : premiers pas de la recherche*. Présentation au CEPS/INSTEAD Seminar series / Ateliers de recherche le : 29/06/2010 à Differdange (Luxembourg).

CHOE Chung. *An Exploration of the Effects of Functional Limitations and Job Demands on Estimates of Disability-Related Discrimination*. Présentation au CEPS/INSTEAD Seminar series / Ateliers de recherche le : 14/04/2010 à Differdange (Luxembourg).

¹ Les auteurs avec un astérisque ne sont pas des chercheurs du CEPS/INSTEAD.

CHOE Chung. *Do Dropouts Benefit from Training Programs? Korean Evidence Employing Methods for Continuous Treatments*. Présentation au CEPS/INSTEAD Seminar series / Ateliers de recherche le : 03/03/2010 à Differdange (Luxembourg).

CHOE Chung. *Training Session: Propensity score matching method*. Présentation au CEPS/INSTEAD Seminar series / Ateliers de recherche le : 26/02/2010 à Differdange (Luxembourg).

DECANCQ Koen*. *Copula-based measurement of dependence between dimensions of well-being*. Présentation au CEPS/INSTEAD Seminar series / Ateliers de recherche le : 20/10/2010 à Differdange (Luxembourg).

DOORLEY Karina, BARGAIN Olivier*. *In-work Transfers in Good Times and Bad. Simulations for Ireland*. Présentation au CEPS/INSTEAD Seminar series / Ateliers de recherche le : 27/01/2010 à Differdange (Luxembourg).

ESTEVEAN Fernanda*. *The quality of public education and private school enrollment: an assessment using Brazilian data*. Présentation au CEPS/INSTEAD Seminar series / Ateliers de recherche le : 10/03/2010 à Differdange (Luxembourg).

FLEURY Charles, BOERSENBERGER Monique. *Les résidents du Luxembourg et leurs voisins : Attitudes et sentiment de solidarité*. Présentation au CEPS/INSTEAD Seminar series / Ateliers de recherche le : 22/09/2010 à Differdange (Luxembourg).

FLEURY Charles. *L'analyse par cohorte au Luxembourg : les limites de la méthode dans un pays d'immigration illustrées à partir des données de l'European Values Study*. Présentation au CEPS/INSTEAD Seminar series / Ateliers de recherche le : 07/07/2010 à Differdange (Luxembourg).

GEVREK Zahide Eylem*, FOX Jonathan*, OAXACA Ronald*, DOORLEY Karina, BROSIUS Jacques, VAN KERM Philippe. *Workshop on discrimination and labour market studies*. Présentation au CEPS/INSTEAD Seminar series / Ateliers de recherche le : 27/10/2010 à Differdange (Luxembourg).

HAURET Laetitia, ZANARDELLI Mireille. *Mobilité géographique des actifs des régions frontalières : application à la Grande Région*. Présentation au CEPS/INSTEAD Seminar series / Ateliers de recherche le : 17/11/2010 à Differdange (Luxembourg).

KOISSY KPEIN Sandrine. *The higher the mothers' empowerment, the higher girls' schooling: Evidence from DHS monogamous households*. Présentation au CEPS/INSTEAD Seminar series / Ateliers de recherche le : 13/10/2010 à Differdange (Luxembourg).

LE BAS Christian*. *Prolific inventors: who are they and where do they locate? Evidence from a five countries US patenting data set*. Présentation au CEPS/INSTEAD Seminar series / Ateliers de recherche le : 13/01/2010 à Differdange (Luxembourg).

MAHLER Vincent A.*, JESUIT David K.*, PARADOWSKI Piotr R.*. *The Political Sources of Government Redistribution in the Developed World: A Focus on the Middle Class*. Présentation au CEPS/INSTEAD Seminar series / Ateliers de recherche le : 06/10/2010 à Differdange (Luxembourg).

MATTEI Alessandra*. *Exploiting multivariate outcomes in Bayesian inference for causal effects with noncompliance*. Présentation au CEPS/INSTEAD Seminar series / Ateliers de recherche le : 22/06/2010 à Differdange (Luxembourg).

NELLES Jennifer. *Foundations of Governance? Intermunicipal Cooperation in Metropolitan Regions in Canada and Germany*. Présentation au CEPS/INSTEAD Seminar series / Ateliers de recherche le : 19/01/2010 à Differdange (Luxembourg).



OAXACA Ronald*. *Training Session: Econometrics of decomposition*. Présentation au CEPS/INSTEAD Seminar series / Ateliers de recherche le : 22/10/2010 à Differdange (Luxembourg).

SARRACINO Francesco. *Imputing missing values for income in EVS 1999 and 2008*. Présentation au CEPS/INSTEAD Seminar series / Ateliers de recherche le : 16/06/2010 à Differdange (Luxembourg).

VERHEYDEN Bertrand. *Training Session: An introduction to instrumental variables and GMM estimators*. Présentation au CEPS/INSTEAD Seminar series / Ateliers de recherche le : 19/05/2010 à Differdange (Luxembourg).

VERMUNT Jeroen*. *Training Session: Introduction to Latent Class Models and Latent Gold*. Présentation au CEPS/INSTEAD Seminar series / Ateliers de recherche le : 27/05/2010 à Differdange (Luxembourg).

VERMUNT Jeroen*. *Training Session: Introduction to Latent Class Models and Latend Gold*. Présentation au CEPS/INSTEAD Seminar series / Ateliers de recherche le : 26/05/2010 à Differdange (Luxembourg).

VERMUNT Jeroen*. *Training Session: Introduction to Latent Class Models and Latent Gold*. Présentation au CEPS/INSTEAD Seminar series / Ateliers de recherche le : 25/05/2010 à Differdange (Luxembourg).

4. Présentation de travaux¹

Unité de Recherche : Population & Emploi

BERNARD Paul*, HAAG Antoine. *Flexicurity: a new examination of Employment Protection Legislation (EPL) in OECD countries*. Commission GUSTO WP3 le : 11/03/2010 à Barcelone (Espagne).

BERZOSA Guayarmina. *Pragmatic model of analysing languages*. Présentation à la Cellule de Recherche sur la Résolution des Conflits (CRRC) le : 20/04/2010 à Luxembourg-Ville (Luxembourg).

BERZOSA Guayarmina, BORSENBARGER Monique, DICKES Paul, KLEIN Carlo, VALENTOVA Marie. *Présentation du projet VALCOS*. Présentation à la Cellule de Recherche sur la Résolution des Conflits (CRRC) le : 20/04/2010 à Luxembourg-Ville (Luxembourg).

BODSON Lucile, SEGURA Jordane. *Le divorce en droit et en chiffres*. Interview pour la radio 100.7 le : 07/04/2010 à Luxembourg-Ville (Luxembourg).

BORSENBARGER Monique, DICKES Paul. *Valeurs et cohésion sociale - Présentation du projet VALCOS*. Présentation au CES Luxembourg le : 11/11/2010 à Luxembourg-Ville (Luxembourg).

BORSENBARGER Monique. *Projet VALCOS*. Présentation au Conseil Economique et Social - comité d'organisation des ateliers Bien-être le : 08/04/2010 à Luxembourg-Ville (Luxembourg).

BROSIUS Jacques. *Chercheurs à l'école*. Présentation au Fonds National de la Recherche le : 08/11/2010 à Luxembourg-Ville (Luxembourg).

BROSIUS Jacques. *Worker flows in Luxembourg: the impact of the economic crisis*. Workshop on discrimination and labor market studies CEPS/INSTEAD le : 27/10/2010 à Differdange (Luxembourg).

BROSIUS Jacques, ZANARDELLI Mireille. *Les travaux du CEPS/INSTEAD en matière d'emploi*. Présentation à l'ADEM le 05/10/2010 à Luxembourg-Ville (Luxembourg).

DICKES Paul. *EVS VALCOS*. Présentation au Service diocésain de diaconie le : 06/10/2010 à Luxembourg-Ville (Luxembourg).

HAURET Laetitia, ZANARDELLI Mireille. *Déterminants du bien-être au travail subjectif - résultats intermédiaires*. Présentation à la Chambre des salariés le : 15/12/2010 à Luxembourg-Ville (Luxembourg).

HAUSMAN Pierre. *Interview concernant l'étude «les valeurs au Luxembourg : premiers résultats du programme European Values Study. Enquête 2008 sur les valeurs*. RTL Radio le : 21/07/2010 à Luxembourg-Ville (Luxembourg).

KLEIN Carlo, BORSENBARGER Monique. *Quels indicateurs ? Tableau de bord ou indicateurs composites*. Présentation à l'Association Internationale des Conseils Economiques et Sociaux et Institutions Similaires (AICESIS) le : 13/07/2010 à Luxembourg-ville (Luxembourg).

¹ Les auteurs avec un astérisque ne sont pas des chercheurs du CEPS/INSTEAD.



LEJEALLE Blandine, WALTZER Lucie. *Le secteur associatif au Luxembourg*. Présentation au : Conseil d'administration et comité consultatif de l'Oeuvre Nationale de Secours Grande-Duchesse Charlotte le : 21/05/2010 à Luxembourg-Ville (Luxembourg).

LEJEALLE Blandine, WALTZER Lucie. *Le secteur associatif au Luxembourg*. Conférence de presse à l'attention des Ministères, organismes clefs du secteur associatif et presse le : 14/06/2010 à Luxembourg-Ville (Luxembourg).

LEJEALLE Blandine. *Projet Femmes et entrepreneuriat : présentation de la démarche d'étude envisagée*. Comité national pour la promotion de l'esprit d'entreprise le 22/04/2010 à Luxembourg-Ville (Luxembourg).

REINSTADLER Anne. *Etre chargé de recherche au CEPS/INSTEAD. Illustration : présentation du rapport sur la pauvreté des enfants au Luxembourg*. Présentation à l'Université Nancy 2, Master 2 Chargé d'études économiques en politiques sociales et de santé le : 10/12/2010 à Nancy (France).

VALENTOVA Marie. *Social Cohesion and Migratory Background*. Présentation à la Cellule de Recherche sur la Résolution des Conflits (CRRC) le : 20/04/2010 à Luxembourg-Ville (Luxembourg).

VALENTOVA Marie. *Reports on the 2008 wave - country report*. EVS Workshop at Gesis le : 12/01/2010 à Cologne (Allemagne).

ZANARDELLI Mireille. *L'observatoire de l'absentéisme : discussion autour des indicateurs à retenir*. Présentation au Groupe de haut niveau sur l'absentéisme le : 01/02/2010 à Luxembourg-Ville (Luxembourg).

ZANARDELLI Mireille. *Observatoire de l'absentéisme : présentation*. Présentation au Groupe de haut niveau sur l'absentéisme le : 20/09/2010 à Luxembourg-Ville (Luxembourg).

ZANARDELLI Mireille. *Observatoire de l'absentéisme : modalités de mise en œuvre*. Présentation au Groupe de haut niveau sur l'absentéisme le : 01/02/2010 à Luxembourg-Ville (Luxembourg).

Unité de Recherche : REPREM

CLEMENT Franz. *La construction des territoires en Europe. Luxembourg et Grande Région*. MSH Lorraine le 15/10/2010 à Nancy (France).

CLEMENT Franz. *La crise au Luxembourg: quelles répercussions pour les frontaliers belges?* Gérons Autrement le : 06/02/2010 à Martelange (Belgique).

MAAS Roland. *Armut in Luxemburg*. Jugend- an Drogenhëllef le : 10/06/2010 à Luxembourg-Ville (Luxembourg).

THILL Patrick. *Industrial Relations in Luxembourg: the dynamics of worker participation and corporate governance facing the crisis*. Présentation auprès de Seeurope expert network (European Trade Institute) le : 28/09/2010 à Sinaia (Roumanie).

THOMAS Adrien. *Besoins et évolutions en matière de qualifications dans un contexte transfrontalier*. Présentation au Comité de pilotage de l'Observatoire Interrégional de l'Emploi le : 17/12/2010 à Luxembourg-Ville (Luxembourg).

THOMAS Adrien. *Présentation de premiers résultats sélectionnés d'une enquête effectuée auprès d'acteurs des organismes de placement publics et privés dans la Grande Région : Luxembourg.* Projet OPTIMATCH - Interreg IVA le : 17/06/2010 à Sarrebruck (Allemagne).

THOMAS Adrien. *Interview sur la publication «Le modèle social luxembourgeois au défi de la crise».* RTL télévision le : 20/02/2010 à Differdange (Luxembourg).

Unité de Recherche : GEODE

BOUSCH Patrick, LICHERON Julien. *Analyse de l'efficacité économique des aides au logement - Premier Rapport préliminaire.* Ministère du Logement le : 30/04/2010 à Luxembourg-Ville (Luxembourg).

CARPENTIER Samuel, GERBER Philippe. *Structure des mobilités locales et reconfiguration des espaces de vie transfrontaliers luxembourgeois.* 3ème séminaire de l'Université de la Grande Région le : 11/11/2010 à Walferdange (Luxembourg).

DIANA Marco*, CARPENTIER Samuel, DARGAY Joyce*, MARTIN DENSTADLI Jon*, ROSELLO Xavier*. *National Travel Surveys accessibility conditions and procedures.* Présentation à COST Action SHANTI TU0804 le : 24/09/2010 à Londres (Royaume-Uni).

KLEIN Olivier, PARVARD Antonin*, SCHNEIDER Marc. *Utilisation de l'information géographique au CEPS/INSTEAD.* Présentation au Salon de la géomatique, 21ème Festival International de Géographie le : 10/10/2010 Saint-Dié-des-Vosges (France).

LAMOUR Christian. *Expertise de la gouvernance dans les conurbations transfrontalières en Europe.* Eurométropole LKT le : 26/01/2010 à Lille (France).

LICHERON Julien, BOUSCH Patrick. *Analyse de l'efficacité économique des aides au logement - Rapport final.* Présentation au Ministère du Logement le : 14/07/2010 à Luxembourg-Ville (Luxembourg).

LICHERON Julien. *Présentation du Rapport d'Activité 2009 de l'Observatoire de l'Habitat.* Ministère du Logement le : 14/07/2010 à Luxembourg-Ville (Luxembourg).

OMRANI Hichem, CHARIF Omar. *Plates forme des Systèmes Multi Agents (SMA).* Présentation au Centre de Recherche Public Henri Tudor le : 25/06/2010 à Luxembourg-Ville (Luxembourg).

POUGET Clémence, FELTGEN Valérie. *La consommation foncière dans les zones d'habitat entre 2004 et 2007.* Présentation à la 13ème Semaine Nationale du Logement - Observatoire de l'Habitat - Ministère du Logement le : 01/10/2010 à Luxembourg-Ville (Luxembourg).

POUGET Clémence, FELTGEN Valérie. *Les types de propriétaires des terrains disponibles pour l'habitat en 2007 au Grand-Duché de Luxembourg.* Présentation à la 13ème Semaine Nationale du Logement - Observatoire de l'Habitat - Ministère du Logement le : 03/10/2010 à Luxembourg-Ville (Luxembourg).

SCHNEIDER Marc, BOUSCH Patrick. *Présentation de l'Unité de Recherche GEODE (Stand Recherche).* Euro Expo du : 01/05/2010 au 08/05/2010 à Luxembourg-Ville (Luxembourg).

SOHN Christophe. *L'intégration métropolitaine transfrontalière. Les cas de Bâle, Genève et Luxembourg.* Présentation au CERTU le : 11/06/2010 à Lyon (France).



Unité de Recherche : ERDI

CHOE Chung. *Do Dropouts Benefit from Training Programs? Korean Evidence Employing Methods for Continuous Treatments*. Korea Institute of Public Finance le : 08/02/2010 à Séoul (Corée du Sud).

CHOE Chung. *An Exploration of the Effects of Functional Limitations and Job Demands on Estimates of Disability-Related Discrimination*. Korea Research Institute for Vocational Education and Training le : 15/02/2010 à Séoul (Corée du Sud).

CHOE Chung. *An Exploration of the Effects of Functional Limitations and Job Demands on Estimates of Disability-Related Discrimination*. Employment Development Institute le : 16/02/2010 à Séoul (Corée du Sud).

DOORLEY Karina. *Fiscal Policy, Gender Inequality and the Labour Market*. University College of Dublin le 29/03/2010 à Dublin (Irlande).

HARTUNG Anne. *Structural Integration of Immigrants and the Second Generation in Europe: A Study of Unemployment Durations and Job Destinations in Luxembourg, Belgium and Germany*. Presentation for : ISPO/CESO, University of Leuven le : 16/12/2010 à Leuven (Belgique).

HARTUNG Anne. *Structural Integration of Immigrants and the Second Generation in Europe: A Study of Unemployment Durations and Job Destinations in Luxembourg, Belgium and Germany*. Présentation au CEPS/INSTEAD le : 03/11/2010 à Differdange (Luxembourg).

LOPES BENTO Cindy. *Les indicateurs harmonisés de la Grande Région, Porjet Interreg Iva*. Conférence de presse organisée par l'IUIL/Statec le : 31/03/2010 à Metz (France).

MEYER CHRISTENSEN Anna. *Breaking through barriers and finding a path - How do institutions affect labour market outcomes of immigrants and what can be done to tear down institutional barriers?* Aarhus University le : 17/03/2010 à Aarhus (Danemark).

VAN KERM Philippe, BIA Michela. *Propensity score reweighted regression in gender pay gap analysis*. Présentation à l'Université Lille 1, Laboratoire EQUIPPE le : 16/11/2010 à Lille (France).

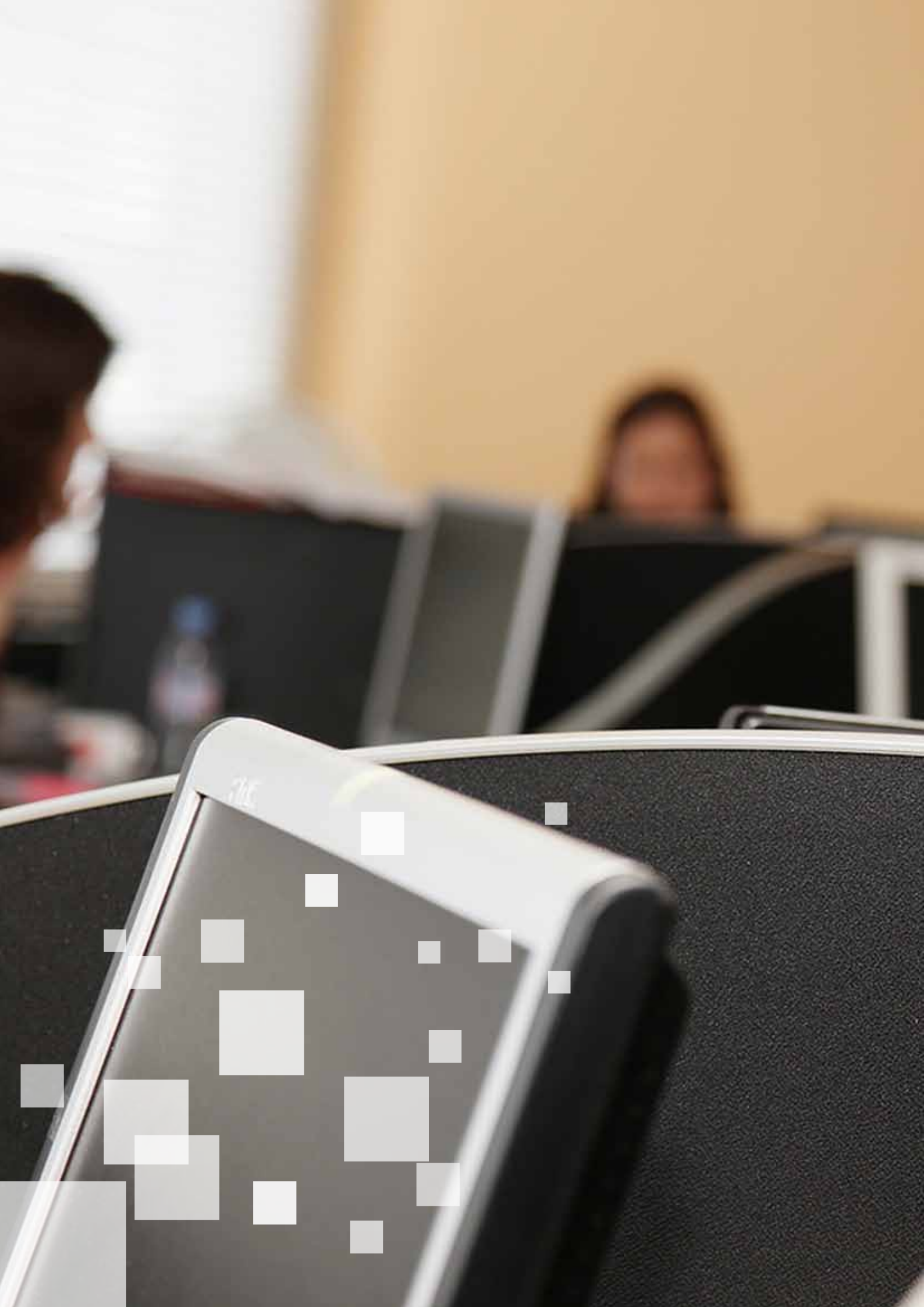

CHAPITRE

VII

ORGANISATION & CONTACTS

LE CONSEIL D'ADMINISTRATION

Le conseil

- Président : M. Georges SCHROEDER, Directeur de l'Inspection Générale de la Sécurité Sociale
- Vice-président : M. Jos BERGHMAN, Professeur à l'Université de Leuven (BE)
- Trésorier : M. Georges HEINRICH, Directeur du Trésor, Ministère des Finances
- Secrétaire : M. Manuel DILLMANN, Attaché de Gouvernement, Ministère d'Etat

Les membres

- M. Serge ALLEGREZZA, Directeur du STATEC
- Mme Josiane ENTRINGER, Ministère de l'Enseignement Supérieur et de la Recherche
- Mme Andrée HELMINGER, Docteur en Psychologie, Professeur à l'Université de Zurich (CH)
- Mme KRECKE, Chercheur au CNRS (FR)
- M. Franck LEPREVOST, Vice-recteur, Université de Luxembourg

Le Commissaire au Gouvernement

- M. Pierre DECKER, Ministère de l'Enseignement Supérieur et de la Recherche

LE CONSEIL SCIENTIFIQUE

- Prof. Jos BERGHMAN, Université de Leuven (BE)
- M. Jos BERTEMES, Ministère de l'Education nationale et de la Formation professionnelle (LU)
- Dr. Romain DIEDERICH, Ministère du Développement durable et des Infrastructures (LU)
- Prof. Jacques HAGENAARS, Université Brabant, Tilburg (NL)
- Prof. Vincent HILDEBRAND, Professeur-associé à la York University (CA)
- Dr. Bruno JEANDIDIER, CNRS, BETA, Université Nancy 2 (FR)
- Prof. Jean-Paul LEHNERS, Université du Luxembourg (LU)
- M. Roger MOLITOR, Membre du Conseil d'Etat (LU)
- Prof. Jean-Claude RAY, CNRS, BETA, Université Nancy 2 (FR)
- Dr. Raymond WAGENER, IGSS - Inspection Générale de la Sécurité Sociale (LU)



L'ADMINISTRATION GÉNÉRALE

Président : M. Georges SCHROEDER

- Secrétariat : Mireille COOS Tél. : (00352) 58 58 55-524
- Marina VALLETTA Tél. : (00352) 58 58 55-536

Directeur : M. Pierre HAUSMAN

- Secrétariat : Mireille COOS Tél. : (00352) 58 58 55-524
- Marina VALLETTA Tél. : (00352) 58 58 55-536

Directeurs adjoints

- Patrick BOUSCH Tél. : (00352) 58 58 55 511
- Blandine LEJEALLE Tél. : (00352) 58 58 55 530
- Mireille ZANARDELLI Tél. : (00352) 58 58 55 516

Gestion du personnel

- Evelyne HOUTMANN Tél. : (00352) 58 58 55-546

Services financiers et comptabilité

- Sylvie HERSCHBACH Tél. : (00352) 58 58 55-545
- Monique FERNANDES Tél. : (00352) 58 58 55-547
- Sonia LIVOIR Tél. : (00352) 58 58 55-549
- Salima MANSOURI Tél. : (00352) 58 58 55-505

LES UNITÉS DE RECHERCHE

POPULATION & EMPLOI

Responsable : Frédéric BERGER Tél. : (00352) 58 58 55-510

ENTREPRISES

Responsable : Nicolas POUSSING Tél. : (00352) 58 58 55-503

RELATIONS PROFESSIONNELLES & EMPLOI (REPREM)

Responsable : Franz CLEMENT Tél. : (00352) 58 58 55-900

GEOGRAPHIE & DEVELOPPEMENT (GEODE)

Responsable : Patrick BOUSCH Tél. : (00352) 58 58 55-511

ENSEIGNEMENT, RECHERCHE & DEVELOPPEMENT INTERNATIONAL (ERDI)

Responsable Enseignement : Jos BERGHMAN Tél. : (00352) 58 58 55-508
 Responsable Recherche : Philippe VAN KERM Tél. : (00352) 58 58 55-607
 Responsable Relations extérieures : Eric MARLIER Tél. : (00352) 58 58 55-514
 Responsable Pays en Développement : Mathias KUEPIE Tél. : (00352) 58 58 55-417

LE SERVICE INFORMATIQUE

- Bruno CLICQUE Tél. : (00352) 58 58 55-55
- Benjamin BOEHM Tél. : (00352) 58 58 55-52
- Benoît LANSBOTTE Tél. : (00352) 58 58 55-57
- Tony LECLERCQ Tél. : (00352) 58 58 55-56
- Michel LEMAN Tél. : (00352) 58 58 55-58
- Kevin MALFOIS Tél. : (00352) 58 58 55-56

LE SERVICE MÉTHODOLOGIQUE

- Jean-Yves BIENVENUE Tél. : (00352) 58 58 55-701
- Modou DIA Tél. : (00352) 58 58 55-544

LE CENTRE DE DOCUMENTATION, DE DIFFUSION ET DE SUPPORT AUX UNITÉS DE RECHERCHE

- Begoña LEVICES Tél. : (00352) 58 58 55-800
- Isabelle BOUVY Tél. : (00352) 58 58 55-801
- Karima DJAÏT Tél. : (00352) 58 58 55-802
- Carole STEFANUTO Tél. : (00352) 58 58 55-803
- Annette TRILLING Tél. : (00352) 58 58 55-802

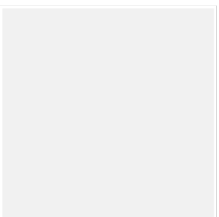
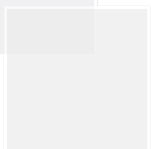
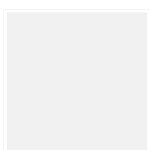
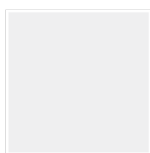

CEPS/INSTEAD

3, avenue de la Fonte

L-4364 Esch-sur-Alzette

Tél.: +352 58.58.55-801

www.ceps.lu

CEPS
I N S T E A D

3 , a v e n u e d e l a F o n t e

L - 4 3 6 4 E s c h - s u r - A l z e t t e

T é l . : + 3 5 2 5 8 . 5 8 . 5 5 - 8 0 1

w w w . c e p s . l u